庸報
YUNG PAO
Affiliated with the Shun Pao of Shanghai
27 Rue du Marechal Foch TIENTSIN
第貳千六百十一號
今日本報三大張售洋四分

宋子文昨過神戶 中央要人集上海
王克敏到滬候商華北財政
汪將親赴滬迎宋

【上海二十六日專電】宋子文於二十五日晚由橫濱搭傑弗遜輪赴神戶，二十六日已到，二十七日由神戶西行，二十九日到滬。各要人紛紛來滬歡迎。計孫科，馬超俊，傅汝霖，王克敏廿六日晨已到滬。朱家驊，褚民誼，劉瑞恒等定廿六日晚由京來滬。顧孟餘，曾仲鳴，陳公博定廿八日夜來滬。黃郛馬占山定二十八日由杭到滬，並傳汪院長亦有來滬說。京市黨部二十六日議決由民運宣傳兩科領導首都各界籌備迎宋，並率農工商學婦女等團體於二十六日電滬市黨部轉宋子文，表示歡迎。略謂「執事參與世界經濟會議，折衝樽俎，深得歐美同情，而與國聯商妥技術合作，尤可促成建設事業之發展。賢勞懋著，舉國欽遲。謹代表首都七十萬民衆，特電歡迎，並致慰忱」云云。王克敏抵滬後，當電黃郛報告。聞王携有整理華北財政整個計劃，俟晤宋商决。孫科亦須晤宋後始返京。又聞駐日公使蔣作賓亦須待宋歸洽商後，始決定返任與否。

杉村將由外務省派往中國

【中央社東京二十六日路透電】據朝日新聞載稱：前國聯副秘書長杉村將由外務省派往中國，九月十日即將啓程，旅行「滿洲」華北華南等地，廣州亦在其內。為時約三星期之久，在離中國前，與各方交換意見，游說各方云云。然外務省發言人則否認此說，謂日本外交家久居國外者，向例由個人自動往中國觀光，以得中國最真確消息。發言人續稱，杉村為個人願往中國旅行，實無政治使命云云。

黃河上游忽傳警報 防汛會議明日開幕
魯境下游水勢昨日仍漲
開封軍民準備總動員

【濟南二十六日專電】魯省府派建廳長張鴻烈，定廿六日早赴京，出席黃河防汛會議，將提三案、(一)冀魯豫三省將黃河大堤堤低薄工段分別加修、(二)組修堵黃河決口臨時工程處、(三)組黃河險工工程處、山東河務局派工程科主任王士林偕行，提兩案、(一)加培沿河大堤卑薄工段、(二)沿堤磚埽改石埽、廿五日晚洛口水平水位仍三十一公尺三寸，河務局人員談，再漲二尺，方能漫決，刻埽壩雖坍塌，不致决口，惟長淸官莊均淹沒，張連甲午赴官莊視察，旋返洛口、

【濟南二十六日專電】張鴻烈二十六日赴京出席防汛會，洛口二十六日落五分、水位三十一公尺二寸五分，上游李升屯落一公寸二分、水位五十七尺四寸八分，下游大馬家張一寸、水位十五公尺五寸、中下游埽壩仍坍塌不已、極力搶護中、

張連甲返濟 談災區慘狀

【濟南二十六日專電】二十六日晨河務局長張連甲由洛口返濟謁韓復榘，報告災況，韓因張連甲辛勞，眼疾甚重，慰勉有加，張談「十八日離濟，先後到黃河北岸上中下各游及南岸下游視察，因南岸中上游黃水漫堤，車不通，未前往，此次災害之巨，空前未有，北岸上游河套內濮范壽陽及東阿五縣，被石頭莊决口水漫淹，長一百七十餘里，寬六十餘里，最窄處亦十五六里，平地水深四五尺，村莊盡沒，一片汪洋，人民或死或逃，財產蕩沒，莫可數計，以下平陰肥城交界邵莊及長淸董家橋兩大民埝均漫決，鵲山小埝亦漫決，淹六七村，南岸東阿平陰肥城長淸一帶，因地高無堤，河水漫流而南，各縣盡成澤國，大小河流成陸之漫決，刻沿河兩岸大堤，最低處僅出水面尺許，危急萬分，如上游不漲，須三日後方可大落，此次被災兩岸，濮范壽阿東平肥長齊九縣，濮范各九成，餘六七成二三成不等，連菏曹一帶損失，常在數萬萬，人死亡尚無統計，而北方淹灌更甚，余對防汛以中央所撥揚子江防汛費五十萬修斷封銅瓦廂及黃河入海口，倘銅瓦廂堵成，江淮倘可保，王應榆所主張主張各決口就壩堵修，」

黃河防汛會 魯省三提案

【濟南二十六日專電】魯建廳長張鴻烈將向黃河防汛會議提三案、原文如下、(一)提議由冀魯豫三省將黃河大堤低薄工段分別加修案，為提議事，查黃河大堤為沿河人民之保障，祇以歲修工程向係局部辦理，以致堤之高低厚薄，參差不一，每遇河水暴漲，低薄之處最易潰決，整理之方，似應由冀魯豫三省派員會同查勘，將所有低薄工段，指定尺度，協力修築，以昭劃一，而防水患，是否有當，敬請公決、(二)提議組織修堵黃河決口臨時工程處案，為提議事，查今年黃河暴發，各處堤埝紛紛潰決，泛濫之廣，災情之重，為歷年來所未覩，救濟之方，亟應將各處決口趕速堵塞，使河內洪水不致再繼續外溢，俾災區民衆得以早脫水患，惟此項堵口工程，不惟工大費鉅，即設計施工亦須集中專家，妥善籌畫，似應分別組織修堵黃河決口臨時工程處，統籌款項，分別修築，以利工程，而除水患，是否有當，敬請公決、(三)提議組織整理黃河險工工程處案，為提議事，查黃河泥沙壅塞，河槽無定，每遇水漲，險工時出，根本治理，因工大費鉅，一時難以舉辦，治標辦法，惟有將各處險工加以整理，以資防範，為進行便利起見，似應組織整理黃河險工工程處，聘請河工專家及經驗宏富之水利人員，將沿河各處險工詳細查勘，以便施工，是否有當，敬請公決、

【濟南二十六日專電】蔣委員長覆韓主席兩敬電，謂魯水災已迭電中央統籌賑濟、中央對魯豫蘇水災已移長江防汛費，先應急，仍積極續籌，美棉麥貸欵原屬賑性質，十一月後乃開運，不知何年何月乃措畢，陸續變價，第一年且須先付美金千萬元，殊緩不濟急，無從運用云云，

【韓二十六日午偕聞承烈等乘濟武路木炭代油車赴洛口許莊楊莊視察，午後返濟，黃河水勢洛口水多與埽壩平，許莊水漫埽壩，堤下人民咸移居堤上，楊莊水大溜急，現均由兵夫加緊搶護中，韓令將黃河外堤口門悉堵塞，以免意外，

陝州水仍漲 汴嚴重警戒

【濟南二十六日專電】二十六日午何思源孫桐崗由濟乘機飛曹單勘災，並擲傳單慰災民，午後四時返濟，據談「沿黃河南岸西飛，經東平東阿，見東平湖內水大，附近數十村莊均淹沒，繼飛鄆城鉅野、黃水極大，東與南陽湖接連，復到曹單定陶城武，則見水已消落，但見黃洪一片，田禾盡死，災民不如菏澤之多，計現在水中村莊約七八百處，災民數十萬，曹單定城尚不在內，災民當在三百萬以上，」

【徐州二十六日專電】參謀本部一號測量機廿六日晨由汴抵徐，技士朱思玉王應東談，「在豫魯間測量四日，河決長垣東明蘭封三處，長垣水北灌濮陽范縣東明東襲曹州嘉祥鉅野，南汎考城豐沛，豫魯之交，一片汪洋，現下水勢已緩，茲定二十七日測量微湖後即返京報告，」汴訊，陝州黃水仍漲，向下遊奔放，汴垣已嚴守河堤，約水到時鳴砲為號，軍民總動員搶險、

【徐州二十六日中央社電】據參謀本部航空測量員朱思玉王應東二十六日語記者、余今晨由汴來徐、汴垣外人昨接得報告、謂黃河上游二十五日突猛漲三丈、向下游泛來、形勢極嚴重、豫魯蘇各省黃河流域恐遭大患、某外人通知汴省府、急謀緊急預防、現決定先擬一面搶堵黃河南岸險要堤埝、一面預備用蔴包屯城、惟城外難以防範、城外西人住宅聞已商准劉主席、必要時遷入省府避難云云、

【南京廿六日專電】許心武定廿七日赴蘭封，導淮會加派工程師數人隨往，協助防堵豫省黃河決口、黃河防汛會議二十八日在京開幕、

汪院長希望 劉文輝入京
劉湘代表昨日謁汪

【南京廿六日專電】劉湘頃派余維一來京，向中央陳述一切，二十六日下午五時余往謁汪、將川軍剿赤及各方政情詳為陳述，據汪表示、川局既由軍事獲得解決、深望劉能澈底統一川政，對劉文輝部應予遣散，以減人民負担，杜絕亂源，劉文輝殘部萬餘，無力安定西康，予意電令劉文輝來京供職，以安川局，川中赤匪情形嚴重，希劉湘依計劃，迅予剿滅

滬英美煙公司 工潮愈嚴重
第三廠工人將響應？

【上海廿六日專電】英美烟公司怠工潮益趨嚴重，新廠廿六日晨拒絕女工進廠，韜朋路第三廠工人五千將響應，浦東區各工會發宣言求援，

李杜即下廬山 決不赴新疆
在新部隊已編制就緒
◎…張鳳九發表談話

【南京廿六日專電】李杜代表劉丕光廿六日由牯嶺抵京、據語記者，李患痢現已痊愈，惟部尚需療，再休養旬日即可下山，報載李將赴莫干山晤馬占山說不確，又李將赴新整理所部說，政府無此命令，李亦無此動機，且在新部隊，李已派王子驛前往與盛世才接洽編制，計吉軍編三旅，黑軍編一旅，廿五日接王電告即日乘飛機來京，又關於論朱子橋將軍公佈捐欵事、本不願發表意見、因朱電詢不能不覆、李為息事寧人計、以後決不再發表任何意見、由清查會辦理、李已派參議蘇樓北上、調查平津各地之官佐家屬、予以慰勞、

【南京二十六日專電】新疆駐京辦事處長張鳳九二十六日對報載李杜將任新疆屯墾督辦事、發表意見、略謂「中央已任命盛世才為新疆邊防督辦、若再任李為屯墾督辦、其權限如何劃分、駐地如何支配、均須慎重考慮、以免權限發生爭執、且李在新部隊已改編完竣、若再改編、勢必發生波折、盛世才服從中央、盡力捍衛、不宜令其將信將疑、致生携貳、盼中央詳為斟酌、期於至善、」

社會教育學社 年會昨閉幕
決組鄉村建設編委會
社員將遊泰山曲阜

【濟南廿六日專電】廿六日社會教育學社年會續開、午前梁漱溟主席，由許公鑑莊澤宣等宣讀「普及民衆教育之聯合綫」及「民衆基礎讀本編輯經過」兩論文、次討論議案四十九項、分別議決通過或保留交理事會執行、下午五時由俞慶棠女士及梁漱溟致詞閉幕，議決案中心問題、為由鄉村建設以復興民族案、議決社會教育應以本案為要旨、理事會組織鄉村建設具體方案編委會、編擬方案、提下屆年會討論、部來秋所提提倡土貨以救危亡案、亦通過、下屆年會地址、由理事會於陝豫廿桂擇其一、並定日期、理事會定二十七日在千佛山開會、各社員將分遊泰山曲阜及鄒平鄉村院、

孫殿英通電
報告所部 準備西開
解釋暫留包頭原因
對「要錢」有所申辯

【北平特訊】四十一軍軍長孫殿英昨有電到平、解釋向軍分會領餉情形、及暫時停留包頭不能西開原因、原電云、頃閱某報載、孫殿英只知要錢、所以逗留包頭一帶、毫無開赴青海之意、並有三次要錢成功等語、不勝駭異、魁元素念國帑奇絀、內地多兵、久欲開赴邊疆、從事屯墾、故自奉命之後、即由沙城開至包頭、火車輪送、自較便利、若由包西去、完全徒步行程、五十日有六站絕無人烟、必須先行鑿井、並將帳棚鍋皂給養等項預備齊全、方能進行、中央知途中困難、頒令之後、當即發開拔費十萬元、此欵係中央隨令頒發、並非魁元要求、敝部人數、該報講到包頭者三萬餘人、自稱五萬五千人、查到包者確係三萬七千餘人、連晉城留守一萬八千餘人、豈非五萬五千餘人、魁元志在

屯墾

只能率部到達青海、於願已足、絕未分外要求、以累公家、(中略)查青海道遠數千、地處高原、九月時常降雪、途中人烟稀少、應需物品勢必先行籌妥、以數萬之衆、數千里行程、即移災民就食、亦非十萬元每人一元幾毛川資可能到達、故奉命之先、魁元聲明發多領多、發少領少、絕不分外要求、但荒沙之區、在在軍應需帳棚鍋皂鞋襪皮棉衣等項、按最低估價、共需七十八萬元、呈請何代委員長轉呈中央、可否給物品或代價、此乃魁元奉命後、第一次呈明應需何物、需欵若干、實萬不得已而出此、倘不如此呈明、即以餉欵墊辦、亦恐難邀不諒解者之同情、公家因財政困難、使此數萬血戰餘生健兒、遠行數千里、開荒就食、不惟開墾應需器材、料不能發欵製辦、而長途行軍之鞋襪露營帳棚鍋皂鑿井工資汽輪汽車等項、亦由敝部預借餉糈項下自行籌辦、倘以魁元為只知要錢、又不知應向誰要、因何要錢、所以要者多少錢、要來之錢自飽私囊耶、高樓大廈嬌妻美妾以自樂耶、魁元來自田間、安富尊榮、

自問

天良尚未敢喪、生平一片赤心、重義輕財、屢欲尋得報國之機、舍身以從、乃我今生良好歸宿、(中略)至云逗留包頭、優遊太原、無開赴青海之意、何所據而云然、最近敝部延請鑿井技士、訂購長途汽車、運包大批汽油帳棚鞋襪料斗等項、均為開拔之準備、路局即可考查、魁元抗日功尚未竟、墾邊志在必行、軍隊在包集中、原期訓話之後、即行開拔、故力疾到并、係與閻百帥接洽晉城部隊開拔事宜、本擬事畢即到晉防籌備一切、不料山洪暴發、道途阻滯、不能即赴晉城、此乃天也、非魁元所能操縱、魁元大病之餘、氣力未復、朝日警惕、時慮隕越、故方過不惑之年、已滿

鬢蒼

然生死修短、早置度外、惟以敝部苦戰之後、又向絕地求生、實不明博少數人不明真相者之如此論調、魁元良夜捫心、方之國賊漢奸等、反有受上賞食厚祿者、實不禁仰天浩嘆、痛心疾首、為國家前途掬無涯之悽也、區區悃忱、尚希亮察、孫魁元叩宥(二十六日)

陳濟棠請元老返粵
限制刊新聞

【香港二十六日專電】陳濟棠二十五日派林翼中赴港，向蕭佛成等商請返省，又總部二十五日晚以電話通囑廣州各報，對政局新聞須慎重紀載、

中國經濟學社年會
馬寅初講演 中國經濟的出路
不容自由競爭亦不容統制經濟
定今日遊嶗山宣讀論文

【青島二十六日專電】中國經濟學社社員馬寅初等五十餘人，二十六日上午自由遊覽。一部份社員由市府招待參觀鄉村建設。下午在民衆教育館舉行公開講演，聽衆滿座。甘乃光講「中國四大經濟系統之解剖及對策」，將中國經濟組織分為㈠部落（指蒙古青藏等處）㈡都市㈢農村㈣租界四大經濟系統，詳加分析。並主張建立中國經濟本位的都市，以控制租界，復興農村，並發展部落經濟云云。彭學沛講「農村委員會之最近計劃」，報告甚詳。馬寅初講「利用外資問題」，詳述利用外資與被外資利用之區別及利害。末講「中國經濟之出路」，不容自由競爭，亦不容統制經濟。馬氏講至此，笑謂「中國經濟之出路究竟為何？」請聽講諸君自作結論。全體社員定廿七日由海軍招待遊嶗山，將在山上宣讀論文。又沈鴻烈二十六日晨返青島，定廿七日設宴招待中國經濟學社全體社員。

陳祝齡梁惠吾 屍體已發現
由家屬認領後葬埋

【本市特訊】本市怡和洋行買辦陳祝齡及梁惠吾、於民國十八年及廿年先後被綁、其後雖經多次偵查、終無線索、然一般相信早已撕票、日前英工部局於某處獲屍體二具、當通知陳梁家屬到場相認、陳家屬見一屍、由其牙齒、得悉為陳遺體、梁家屬見另一屍所繫鑰匙、亦證明其為梁屍、現均由家屬葬埋、

馬萊爵士 訪吳鐵城
還打算入京公幹

【上海廿六日專電】反戰會英國代表馬萊爵士廿六日訪工部局總董貝爾與總裁費信惇，馬稱「訪貝爾與費係普通訪問，關於反戰會議日期及地點，刻尚未定，該會乃融合各黨派而從事于反戰運動、並非共黨，予將訪市長吳鐵城，並擬入京公幹，」

【本市特訊】學忠昨謁林主席汪院長、報告華北軍政各情、二十六日晨七時半由危道豐等陪同謁總理陵、獻花圈、九時返勵志社、汪精衛十一時往訪、午賀耀祖朱培德陳儀等設宴為于洗塵、今晚俞飛鵬明午黃慕松分別設宴歡迎、

滬特務員 被槍殺牽連 十二件暗殺案
子彈與刺馬紹武者同
中央派員查究

【上海廿六日專電】公安局特務督察黃永華，原名錢護璋，係中央派來專辦共黨案件者。昨午夜在新新旅館，被一兇手用手槍擊斃，兇手逸去，子彈經驗明，與刺馬紹武者相同。傳本案與其他十二件暗殺案有連帶關係。廿六日中央已派員來滬查究。黃之侍衛秦永琴當時亦被擊，傷重勢危。

張吉墉就職
察省高法院長

【張家口二十六日專電】第二十九軍執法處長張吉墉繼任察省高等法院院長，二十六日已就職、

于學忠謁陵
連日酬酢忙

【南京二十六日專電】于[illegible]

羅文幹 到西安視察司法
稍留由陝西飛
汪約宮碧澄等商赴新方針
宮等將由印度入新

【南京廿六日專電】汪精衛約新省視察專員宮碧澄艾沙於二十八日商談赴新日期路徑、視察方針事項、聞宮等擬由海道經印度入新、沿途與南疆[illegible]宣達中央德意、並徵求意見、然後再轉迪化、

【西安二十六日專電】羅文幹二十五日下午一時三十五分飛抵省、機[illegible]在機場迎候、綏署派兵一營在場戒備、羅下機後、軍樂大作、由邵與歡迎[illegible]網衫、當即同邵楊乘汽車進城、下榻綏署休息、羅在機場對記者談、此[illegible]外交、在西安停兩日、視察陝省司法、定二十七日乘機飛蘭、在蘭亦須[illegible]

【西安二十六日專電】羅文幹二十五日在綏靖署午餐後、即赴[illegible]察高地兩法院監獄及看守所、羅一一詳加指示、至六時到綏署、[illegible]黨委省委作陪、至八時許始盡歡而散、羅對記者發表談話如下、[illegible]日下午二時飛蘭、留一二天飛肅州加油即飛哈密、稍作勾留、晤[illegible]晤劉文輝盛世才張培元等、代表國府行政院監誓、並赴塔城伊[illegible]二批隨員携外交文卷由綏遠陸路入新、是否需要、至新後再定、[illegible]須至新後決定、至於移民西北墾殖、須與關係各方面接洽、然再定[illegible]昭個一度商談、溝通西北交通亦然、俟黨集各方意見後、再作數[illegible]歸途取何道未定、須視察陝省司法、由孟院長詳細報告各項情[illegible]詳細書面報告及計劃呈部核辦、

【西安廿六日專電】羅文幹原定廿六日晨繼續西飛、因[illegible]、羅擬俟天氣轉佳後即西飛、

【南京廿六日專電】褚民誼對本報記者談、羅文幹入新[illegible]疆交涉使署成立已久、名義屬於政府、實際悉由地方政府[illegible]以改革、決由外交部直接派專員接任、並非另設新機關、又[illegible]之職、果得同意後、當能見諸事實云云、

…埠可登載 效力宏大 … 主任醫師劉… 診一診金五元車費二元 九號

星期評壇

何以拯我戰區民衆

冀北灤東戰區，已相繼接收完竣。各該縣縣長，俱已到任視事。而有少數日軍，仍盤踞未去。僞軍任意滋擾。股匪猖獗，到處刦掠。警團實力薄弱，對匪無可如何。致各該縣秩序，迄未恢復原狀。居民飽經變亂，重覩青白旗後，仍未安居樂業，有「有家歸不得」之慽。負責當局，何以自解於本身的職責？日前戰區民衆代表，聯名具呈請願省府，謂「各該縣匪徒，總計有數十股，約有一二十萬衆。擁有重砲，迫擊砲，輕重機關槍等武器。」並列舉匪首姓名綽號，請省府迅予設法剿撫，以靖地方，而安居民。省府方面，雖有圓滿的答覆，但迄未擬定剿撫辦法，實行剿撫。民衆仍日處水深火熱中，得不着國法的保護。固然，當局不是有意置民衆痛苦於不顧，但似乎未免有忽視民瘼之嫌。

接收區域情形複雜，一切有想不到的困難，這是實話。但當局決不能因有困難，而不剿除盜匪，不努力維持地方治安。民衆可原諒當局的苦衷，當局絕不可因有困難，而自以為可告無罪於民衆。應從萬難中想辦法，接收區域內的股匪，無論如何困難，應於最短期內肅清。否則為患之大，將不堪設想了！

戰區土匪的猖獗

戰區接收，早就告一段落了。縣長尚不能充分行使職權。這個問題，如不解決，刦後人民其何以堪！

在戰區不能駐兵。這個問題，我們不必批評了。現在治標辦法，為添設特警。據說我在戰區駐警，不受限制。現在數目只有二千，今後自應盡量擴充。經費如不足，可請中央補助。

據殷同委員談：我將與日交涉，要求日軍撤出長城各口。這也是維持戰區治安的一個辦法。因為匪多出沒於長城各山中，我若不能把守各口，便談不到剿匪清鄉。

雖然，這不過枝葉問題。根本辦法，乃是國人健忘的「收回失地」。

中央應澈查決堤問題

魯西災民代表致電中央，指河南主席劉峙派兵在蘭封決堤，致淹魯西。這件事，喧騰於濟南報紙。山東人聽了，當然有特別感觸。因為真相不明，我們保留批評。但是，無論如何，中央對於這一件事，應該秉公澈查。

如果魯西災民代表所指不實，劉峙儘可提出反證，以事實為自己辯誣。中央也應當查究水落石出，給劉峙以明心跡闢謠言的機會。就另一方面說：如果魯民所說確有根據，則決堤問題，事關重大，中央必須有公正嚴肅的處置。

總之，這個問題，不可看做等閒。中央唯有澈究法辦。不然，這於社會視聽與國際觀瞻，是都有重大關係的。

中國經濟上的出路

馬寅初博士昨在青島講演「利用外資問題」，剖析利用外資與被外資利用的區別與利害。在這個講演裏，想必有不少珍貴的貢獻。最後馬氏講到中國經濟的出路，據說「現在不能容自由競爭，亦不容經濟統制。」然則出路在那裏？馬博士是沒有結論的。他讓聽講人自己去尋求結論。

馬博士是國內經濟名家，為海內所共仰。然而他對於目前經濟上的大問題，總不肯輕易以其精湛的研究，為明確的結論，以指導國人。俾有遵循。他不只對自由競爭與統制經濟一個問題抱有這等態度，許許多多的大問題，馬博士差不多都臨以這等態度。

這自然因馬博士是一位學者，發言審慎，然而也許是社會上的一種大損失。

孫良誠即來津養疴
宋哲元部開張北
宋昨出巡張北會晤吉方
方振武已赴寶昌

【張家口廿六日專電】阮玄武張允榮廿五日返張北、分向方振武吉鴻昌報告張垣會商經過、方廿六日離張北赴寶昌、吉在張北以北、宋主席為與方吉晤談、就便視察地方情況、廿六日午乘汽車赴張北縣、宋部已有一旅及騎兵兩連到達張北接替防務、宋主席廿六日晚難趕回、沽源確係湯部到達、湯部係受劉方壓迫、劉派王參謀長來張謁宋及蔣伯誠、請求設法、察省善後解決、方吉如何處置、聽軍分會命令、孫良誠對記者談、「余因馮先生去後、毅然交出軍權、聽宋改編、」孫已易便服、日內過平赴津養疴、恢復舊日生活、

【北平電話】湯玉麟率殘部投僞國後、即駐於熱境大閣鎮、前日復率殘部佔領沽源、茲據調查、湯部在大閣鎮、掠奪民食、騷擾地方、依然不改舊態、民衆恨極、遂羣起驅逐、湯迫不得已、即率部逃至沽源、人數約有五千、槍枝不全、原駐沽源之吉鴻昌部、退至附近白廟子一帶、聞宋主席對湯部處置辦法、擬定如湯願反正、即予收編、精壯者收編後予以整理訓練、老弱者裁汰遣散、人數並以攜有完善槍枝者為限、如湯不願反正、繼續擾害地方、則必予以相當處置、

【張家口二十六日專電】宋哲元令馮治安之第三十七師及一百三十二師之一部進駐張北、現三十七師及一百三十二師已次第到達、即日開赴張北一帶、分區駐紮、宋哲元發出佈告、原文如下、「為佈告事、照得本軍歷經訓練、素以不擾民為宗旨、所需糧秣軍需、均已隨軍自備、無待徵發、購買物品均用現款、務以軍民一體之精神、盡保衛地方之責任、軍行所至、商民人等務各安生業、毋得驚擾、本主席素愛民愛軍、一切悉取大公、當為同胞所共喻、特此佈告週知、」

【張家口廿六日專電】阮玄武返張北後、廿五日晚電宋哲元秦德純、請方振武與宋一晤、一切可解決、宋須至張北、否則方即離張北赴寶昌、宋接電後、邀蔣伯誠等會議、決由宋親赴張北晤方、勸即離開軍隊、出洋遊歷、或到平就軍分會委員、宋廿六日晨十時在省府宴蔣伯誠、邀各廳長作陪、散席後、宋即偕秦德純赴張北、即晚或明晨返張垣、方部解決視宋此行、蔣伯誠定二十六日晚乘平包通車返平、

【北平電話】軍息、據報、劉桂堂部集結赤城附近、構築工事甚忙、其前進部隊刻由鵰鶚堡至滴門嶺、大有積極備戰之意、劉逆在赤城索款二萬、已繳齊、現又勒捐八萬、商民無法應付、紛紛逃亡、事為劉逆所知、將殷戶全行拘押、令其贖票、赤城縣長已逃走、劉強徵民間牛馬萬餘、藉演戲籌會、正在拍賣、其次如強迫壯丁當兵、人民來往准進不准出、得日令匪兵赴各村、徵糧草、又聞宋哲元令檀自新部開延慶、李忠義部開懷來、

孫科昨到滬
談晤馮印象
「大啖白菜別有風味」
馮將派代表入京

【上海二十六日專電】孫科二十六日晨八時到滬、即返寓休憩、孫對本報記者談、「余前赴泰山時、與馮先生大啖白菜、別有風味、馮態度甚佳、中央將予以陸軍檢閱使名義、此係臨時職、如馮不願任軍職、則予以全國水利督辦、劉正徵詢馮意、俟馮決定後、即可正式發表、馮日內決先派代表來京接洽、至於方振武等近日在察行動、與馮毫無關係、此係察局枝節問題、即可解決、中央對外方針並無變更、對日進行借款說、完全謠傳、羅外長出巡、係羅本人之意、在黃慕松赴新之前、羅即有此意、五全代會決如期召集、西南少數中委反對並無理由、」孫留滬候宋子文、外傳赴港說不確、廬山之行亦已打銷、

日人在興隆竟又橫生枝節
向我縣長提出「警告」

【長春二十六日日本聯合社電】長城線方面、因華方任命李英琨為興隆縣長、李於十四日在馬蘭峪就任、席上李聲稱日軍最近退出興隆縣、該縣將由華方接收云云、致「民心」不安、因該縣係「滿洲國」領土、又該地方「日滿經濟大會」會場附近有舉動不審者數人徘徊、經審問結果、供係企圖暗殺日本軍將校、因此駐興隆縣之日本警備部隊已向李英琨提出嚴重警告、一方關東軍方面亦於昨日經由駐津日官憲向華北政權要求嚴重取締、

灤東匪難肅清
柴山的答覆

【北平特訊】灤東各縣盜匪、異常猖獗、總計匪數有兩萬餘人、多數盤踞鐵道以北各縣、秦皇島附近之山地、尤為匪類隱匿之區、現該方居民為避匪擾掠、紛紛遷往鐵道以南各縣避患、現在灤東各縣之保安警察總數僅二千人、力量單薄、一時尚無法實行清剿、故當局方面對之甚為棘手、昨日經提出磋商協助清剿戰區土匪、由接收委員與日使館武官柴山、柴山已答覆、如我方定出剿匪辦法、實行清剿、日軍定予以便利、業經接收委員將此意轉達何代委員長、惟此項剿匪辦法、須待黃郛及于學忠北返後始可商酌決定、

侵蝕堤款
六十八萬元

【漢口廿六日中央社電】蔣委員長據堤工事務清理處呈報、鄂堤歷被侵蝕案件多至二十八起、侵蝕總數達六十八萬元以上、二十六日嚴令鄂省府將舞弊人員按名緝拿歸案、

數理學會
昨日閉幕

【北平特訊】中國數理學會第四屆年會於前日在平開幕後、昨晨九時仍在師大文學院繼續開會、宣讀論文、到北大江澤涵、馮祖荀、師大趙金義、范會國、張貽惠、清華華羅庚、趙助熊、北平大學顧澄、夏元瑮等二十餘人、開會後、即開始宣讀以下論文、范會國「蒙德氏定理之推廣」、馮祖荀「應用逐步逼進法於微分方程式」、趙助熊「無流磁場公式之討論」、華羅庚「高級超越幾何函數」、論文皆多有精闢之發揮、至十一時半散會、宣佈大會閉幕、散會後全體會員即在中山公園來今雨軒聚餐、下午並遊覽各公園、藉資聯絡、

參觀首都輪渡
昨日各部會長
于學忠亦被邀參加
輪渡工程將告完成

【南京廿六日專電】鐵道部以首都輪渡工程將告完成、廿六日下午邀請各部會長官參觀、到教長王世杰、海長陳紹寬、外次徐謨、參次賀耀組、黃慕松、法次鄭天錫、衛生署長劉瑞恆、冀主席于學忠等、四時在鐵部茶點、由鐵次曾仲鳴、工務司長薩福均招待、五時同往輪渡工程處、及渡上參觀、仍由曾仲鳴等招待、並由工程處長鄭華解釋一切、各長官極為欽賞、六時入城、

川陝地震
四川較強烈

【北平特訊】地質調查所鷲峯地震研究室地震報告云、本月二十五日十五點（北平下午三時）五十一分零八秒、四川岷江下游發生強烈地震、震波達到鷲峯時已十五點五十三分卅五秒、波動之大、使維開儀器出格、加利清儀不能紀錄、諒康定樂山一帶損失不小、震源地約在東經一〇四度北緯二九度、距鷲峯一六六〇公里、【西安廿六日專電】二十五日下午二時五十分、本市微震、室內掛鐘搖動、盂內茶水亦動、人靜坐者計暈眩約三分鐘即止、

國府命令

【南京廿六日中央社電】國府二十六日令、㈠行政院長汪兆銘呈據實業部長陳公博呈請任命張轍試署實業部技士、應照准、此令、㈡行政院長汪兆銘呈據外交部呈請任命蘇尚驥試署駐美使館隨員、應照准、此令、

圖書館年會
明日開幕

【北平特訊】中華圖書館協會第二次年會、定於明日（二十八日）在清華大學開幕、共計舉行五日、一切會內籌備手續、皆已準備完竣、昨日發出請柬、邀請各界名流前往參加、同時北平市政府方面、昨函復該會允捐大洋一百元、

睡病蔓延
美國死者廿八人

【中央社聖路易二十五日路透電】今日此間因染睡病而致死者又有八人、總計患此症而死者前後已達二十八人、此病症區域已由俄亥俄州延及加利福尼亞州、

箱屍案兇手
自認神經錯亂

【上海二十六日專電】二十六日晨覆又提訊箱屍案兇手、已認因神經錯亂、將女擊斃、但非預謀、並謂其兄事後始知、當亦否認參與、

哈埠綁票
飯店老板被綁

【哈爾濱廿六日電通社電】此間第一流旅館摩登飯店於今晨一時遇綁匪五名、佯向店主諾婭斯可加夫迫氏探詢住室大小、乘其不備、突出手槍、迫同乘所備汽車逃走、旋向飯店索款三百萬元、該店主係屬已入法籍之白系俄人、故勢將成為僞署之一問題、

麥產滯消調查隊
昨日出發

【南京二十六日中央社電】由鐵道實業財政京市府農村復興會等五機關組織之麥產滯銷調查隊、二十六日已出發、分區調查、期限一週、調查所得隨時電報鐵部業務司、俾彙呈行政院、

日本竟在海南
佔據八小島
我外部正調查真相

【南京二十六日專電】關於法國佔領海南九小島事發生以來、日本竟乘機將在離珊瑚島百餘里間之八小島實行佔據、外交部某要員談、「此事政府雖未接得正式報告、但已特別注意、除由中央電令該管地方政府調查呈報外、並請海軍部及各關係機關切實注意、」

膠濟路員司
請改善待遇

【青島廿六日專電】膠濟鐵路車務全體員司廿六日分呈黨部路局、要求改善待遇、

太平洋學會
日代表怪提案
根本沒有誠意

【斑府廿四日聯合社電】本日太平洋國際學會會議、日本代表高木橫田兩人提議在最近將來召開太平洋沿岸主要國之國際會議、對於上述提案、高木教授說明云、「此項會議如於適當之時期召集時、則對於改善太平洋沿岸諸國間糾紛關係、及樹立國際協力之基礎、將有甚大貢獻、吾人希望該會議早期開會」該提案中、具有現行諸條約之精神甚多、且復加入不承認侵略之成果之胡佛史汀生主義、計十條、此外並提議包含太平洋安全保障商議協約之締結、該兩教授說明提案理由云、「日本認為如不採擇此項協約、則此等諸問題、無論如何協定將無成立希望、蓋因日本撤回退出國聯之意志表示之事、其前途尚遼遠故、」又云、「此項協約、不過過渡的協定而已、」又對於該提案要求加盟之國有日本、中國、美國、英國、法國及蘇俄、對於加拿大亦促其參加、

俄輕氣球
希望造新紀錄

【莫斯科二十四日合衆社電】蘇俄科學家希望彼等所製之輕氣球可騰空至廿公里、今日迅速作第一次上昇之準備、俾可打破比國畢卡特教授十六公里之紀錄、該輕氣球命名為「史特斯特」、全依科學方法而製成、彼等並擬據此研究宇宙間光線、由法森克氏領導、

淮南模範墾區
實部將開會

【南京廿六日專電】實業部為籌設淮南模範墾區、定九月十五日在該部舉行兩淮墾務討論會、已分函關係方面派員參加、

鐵部聯運處
校準地秤

【南京廿六日中央社電】鐵道部聯運處前以實行負責運輸、對於全國鐵路所用衡器各地秤之類、實有重新校準之必要、爰於上月間向全國度量衡局訂購標準砝碼一百五十套、聞該局現已製成半數、其餘一半月內即可製成、聯運處俟收後、即分發各路局、以資檢同、惟路局甚多、恐不敷分配、不久當訂製第二批第三批以應需要、又據度量衡局職員談、現時各路局向該局訂購秤秤者、頗為踴躍、尤以隴海京滬兩路所購者為最多、

要聞簡報

◎唐有壬原任中政會秘書長、近又奉命兼任外次、公務異常忙碌、對立法院委員職務、勢難兼顧、已呈准孫院長辭去立委、

◎河北戰區接收委員雷壽榮、二十六日下午五時十五分乘平浦車到津、有所接洽、

◎外交部批復滬商會、留挪華僑僅三人、但受挪政府限制營業、至明年六月一日為止、

粵閩軍聯合
分三路剿匪
由十九路軍收復長汀
贛南暫取守勢

【香港二十六日專電】陳濟棠蔡廷楷往返電商、決分三路剿共匪、贛東北歸十九路軍負責、以克長汀為第一步、贛東歸粵第二縱隊負責、以克筠門嶺為第一步、贛南歸第一縱隊負責、暫取守勢、

【漢口廿六日專電】徐源泉原定十月廿一日在沙市召集鄂湘兩省善後會議、因指發施南督勦在即、決緩期舉行、湘西夏曦殘匪與蕭克部僞八師約千餘人已被我軍及湘軍重重包圍、決難衝出、施南鶴峯以西叢山峻嶺、給養缺乏、此股短期內即可蕩平、

錢宗澤啟事

北甯自路綫中斷以來、關外退回待命者數[illegible]善策、此次唐榆雖已恢復通車、而各站人員[illegible]以待命補充者為數亦無幾、局內因路短[illegible]不論內外斷難增補一人、遞來各方知好薦牘[illegible]辭遠道枉教、懇勉顧按目下情形、實屬無從延[illegible]再空勞跋涉、將來路況果能稍有起色、再當相機[illegible]維鑒照

兩儀公司置產聲明

啟者本公司現購得中法房產公司所有坐落法租界廿七號路紫[illegible]基十二畝八分有零自成立契約之日起一切均由兩儀公司負責[illegible]仍由中法公司自行理楚與本公司無涉該紫陽里之名稱由雙方議定[illegible]合併聲明

中法房產公司讓產聲明

啟者本公司所有坐落法租界廿七號路紫陽里房產一處並地基十二畝[illegible]部售與兩儀公司管業並准許該公司仍用紫陽里名稱在未成立契約以前[illegible]葛皆由本公司擔負全責與兩儀公司無涉此後所有一切責任概由兩儀[illegible]與本公司相干特此聲明

天津電話局啟事

查南局電話號碼近來異常缺乏現將本局南局局用電話自本月二十八日起改[illegible]機俾可騰出空號以應急需嗣後各處對於本南局如有接洽事項請叫南局一號可也特此通告

介紹南京衛生部考准行醫西醫梁寶平大夫

西醫梁寶平君歷任英國潘者章利士眼科醫院副主任又北平協和醫院耳鼻喉科內外各科醫士行醫有年名貫中外梁君對於折光配鏡尤稱妙手茲設醫室於本埠法租界馬家口基泰大樓二層特為一言介紹專此奉聞

介紹人 黃榮良 顏惠慶 卞白眉 同啟

診病時間 上午十時至十二時 下午三時至四時半 電話 三二七八八號

啟新洋灰公司與業債票本屆全數償清廣告

本公司與業債票除歷年照章還本付息外截至本年僅欠債本十三萬八千八百元其號碼為乾亨 13 26 36 46 59 75 79 91 96 經本屆股東會議決於本年八月底一次還清凡持上項債票其號碼末尾兩字與上開各號碼相同者統為得籤之票請於本年八月三十一日持同原票息票至本公司收取本息再按原定章程歷次得籤之票逾三年不向本公司收取債本者該票即行作廢合併聲明此啟

私立天津工商學院附屬中學部招生

本校高中初中均係三年畢業招收十二歲以上之青年

報名日期 高中 初中 均由八月十六日起至考試日止

考試日期（本埠外埠）（同日舉行）高中 定於九月一二兩日 初中 定於八月三十、三十一、兩日

報名地點 天津馬場道本學院內

考試地點 天津在本學院內 北平在宣武門內法文學校 濟南在桿石橋外省立高級中學

簡章函索即寄

整理海河委員會招商承做筐兒港減河進水閘工程廣告

整理海河委員會現擬在楊村迤北筐兒港減河口建築進水閘一座（計八孔）招商投標如有對於此項工程具有經驗者希到天津馬場道三八七號本會總務處領取圖樣標單招標章程暨說明書等同時繳納掛號費五元印刷費十元招標日期定於廿二年八月卅一日下午四時截止廿二年九月一日上午十時在本會當衆開標再投標人對於圖樣說明書等如有未盡了解之處應在投標以前逕至本會工務處詢問特此通告

新到書籍

——注意下列書目每日更換——

自修英文叢書 ＊英漢對照＊

歐美小說選 張友松譯 英國詩歌選 梁遇春譯

文學家傳記選 袁家驊譯 譯文藝譯 石民譯

英國散文選 袁家驊譯 英國文人尺牘 石民譯

獨幕劇 顧仲彝譯

定價每部一元二角

前面所列的幾種書，是為自修英文的人預備的，譯者都是對於英文極有心得的學者，譯筆流利，選擇適當，并富有趣味。若能用心的將這幾本書讀過，一定使英文得益不少。裝訂，版式，皆取一律。隨意選購，自成一套。

庸報營業部出售

德臣氏專門包戒鴉片嗎啡金丹白面以至多年老癮用最新方法根本戒除十二小時斷淨本院戒煙期內概無限制親友隨時

天津庸報北平分社

廿九國代表在倫敦簽訂小麥協定
輸出量限定五萬萬英斛
美國決減少麥田

【中央社倫敦二十五日路透電】二十九國代表在倫敦參加之小麥會，今夜十時半簽定關於世界麥價與供給限制之協定。此項決議，已在利物浦糧食交易所發生影響，小麥期貨每瓜特溢九便士，空頭方面急速補進。利物浦某重要商人云，吾人不知如何應付此地位，如各國政府不批准此次會議之決議，則任何國家可以短時期之通告不遵守之，而使此計劃卒歸無用云。

路透社華盛頓訪電稱，美國農務局人員對此最後之決議頗為欣慶，但未加以批評。因須將在最近二十四小時內所增入之條文詳加分析也。華盛頓所表示之非正式意見，以為倫敦協定，可與美國根據自動的國內支配計劃調節小麥出產之程序完全適合云。小麥會議主席透納特（即加拿大首相）在今日會議時聲稱，輸出國已接受每百磅十二金佛郎或每布施爾金元六角三分零八之價格，以此為可論輸入國修正其入口麥稅之機，輸出國願有更高價格，但鑒於其他代表所發之言論，乃準備依此數字云。法代表稱：法政府準備給與證據，以示其依此價格成立協定之意云。德代表發言，與法代表詞意相同。俄代表稱，退可鑒定此協定，但對於小麥輸出之限制，須加以保留云。多瑙河諸國代表亦謂彼等所處之地位與蘇俄同。

依此協定，輸出國允於一九三四年內限制其小麥輸出後以五萬六千萬布施爾為度，除俄國與多瑙河諸國外，並允減少小麥出產百分之一五。此協定有效時期為兩年。美國曾提議將價格問題留交即將在倫敦開會之小麥顧問委員會決定之同時，澳代表亦主張價格問題日後再議。但美澳兩國此種建議，皆遭否決。英國與他國之不輸出小麥者亦簽定此協定。輸入國在一附加條文內聲稱，本會所通過關於麥田與麥產之辦法，須視各國內部情形為從違。各國之任何變更必須需要立法機關之核准云。惟此協定之本旨，在使輸入國不利用輸出國減產之機會，而發展其國內政策，致妨礙輸出國。現為公共利益起見，將麥價恢復至有利的價格之努力。除限制一九三四年最高輸出數為五萬六千萬布施爾外，該協定又規定除俄國與多瑙河諸國外，輸出國願減少產量百分之一五。

又有一條文，規定輸入國允於麥價漲至每百磅售十二瑞士金佛郎或每布施爾金元六角三分零八在目的地碼頭交貨時，修改其關稅。該協定附加輸入國聲明書一件，內言八月二十一日所成立之草協定大綱，即輸入國依允不鼓勵麥產之增加並採行擴充銷費之各種可能的辦法，及小麥價充分穩定時減輕關稅。此聲明書又稱，輸入國依允恢復世界小麥貿易中之常態起見，關稅之減輕，輸入量之額減少，同時俱進。此種原則，必須接受云。輸出國依允在一九三三至三四年內，對於小麥輸出額量之修改可作切實之進行，但輸入國準備如世界價格從一九三三年最初六個月之平均價格確實上漲，則在一九三四年至三五年內採行有效力之變更辦法云云。又據華盛頓二十六日路透電：現因小麥協定昨日已在倫敦簽字，當局已試行決定將全國種麥畝數減少百分之十五，今日午後可正式公佈。

破壞賣路會議
俄代表斥偽國
盧布兌換率難解決

【莫斯科廿六日塔斯社電】東京訊，蘇聯與偽國代表已舉行第四次私的會議，內容係討論金盧布與日元之兌換率問題，蘇聯代表團方面雖已同意討論此問題，偽國代表則力避討論此問題，蘇聯代表可發洛夫斯基發言謂，偽國代表提案，不過重復其以變通提出之數目在文字及形式上以改變而已，蘇聯代表團不能認為此即對蘇聯同意討論兌換率問題之答覆，蘇聯代表團認為大橋忠一拒絕實地討論兌換率問題，乃係一種破壞會議之企圖，且蘇聯代表團將破壞會議之全部責任加諸偽方代表，又據伯力接哈爾濱訊，中東路局偽方代表用不法手段擴大總務處權利修改經理處財政事項之權利以後，因未能還其初志，乃決定僅對路局之金錢及經理方面加以修改，在修改以前，偽方代表及彼等之日本顧問曾屢次在哈爾濱各報宣稱中東路局經理處在財政方面含有某種曖昧事項，然經此度修改以後，知以前路局賬目絲毫不苟。

蘇俄駐遠東新外交代表

【莫斯科廿五日塔斯社電】蘇聯人民委員會頃任命麥魯尼可夫為外交人民委員駐遠東區執行委員會代表，

陳公博南返昨晚過津

【北平特訊】實業部長陳公博日前由京北上，抵津後即赴平，轉往定縣視察牧場，

廣西苗猺生活
桂平猺民分五團
奉盤古王為始祖
婚姻半自由不以男性為中心
猺山內新發現錫鑛

【梧州十七日通信】廣西地僻多山，居民除漢族外，尚有苗猺等族，居處深山，因其少與漢人交通，故其一切情形，社會人士，知之實鮮。查省內猺族聚居最多之處，首推桂平，他如與全灌等縣，雖有聚居，然為數無幾。月前桂平自治籌委會奉省令調查該縣猺民狀況，經月餘時間，查得情形頗詳，茲錄其調查情形於下：

（族制）查該猺山位於桂平武宣平南象縣等四縣交界處，而出入則在桂平。其風土人情自足可述者，為猺族制。板猺以趙姓為最盛，李黃兩姓次之，所奉祀之始祖為盤古王，居住年代，據年事較高者稱，係由湖南資州遷來，已有千餘年，其是否屬實，並無文獻可徵。該猺山東近平南屬之思旺圩，距離約七十里，西近武宣之東鄉圩，距離約三十六里，南近桂平屬之三江圩，距離約四十里，北近象縣之平等圩，距離約四五十里。植物有松，杉，桂，桐，茶，竹，香蕈，樹，天花粉等。動物有山猪，箭猪，黃麖，山羊，狐兔，猿猴等。礦物新近有豐盛之錫礦發現。其運銷出外之農產品，最多者為杉竹桂花等，次則為桐茶，而冬菰葡乾等，亦為出產之大宗。

（婚喪）婚姻方面，為半自由式，即先由父母物色，或媒人介紹，隨乃徵求男女雙方之同意，始可成婚，至山雙方互相戀愛，自行訂婚者，亦須得雙方父母之許可，乃能成婚。迎娶時間，俱在夜半舉行，結婚典禮日拜堂，新婚夫婦須終宵跪拜至天明，始得休息。俗內並不崇信男性中心說，故不獨女子嫁男子，亦有男子嫁女子之例，而全猺中以竟以男子嫁女子為多。喪葬方面與漢族略同，禮甚簡單，父母死亡，子女仍素食掛孝，並延僧道誦經消災，風水亦頗迷信，祀典則每家三年必祭盤古王一次，祭時宰猪殺雞，備極虔誠，戚友咸登門致賀。

（文字）語言頗為特異，茲將普通者譯述如次：天（龍），地（偷），日（奈），月（辣），風（喔），雨（撻），星（累），雲（謀），父（弟），母（媽），兒（端），女（先），兄（個），弟（又），姊（奪），妹（借），夫（故），妻（拗），手（不），足（灶），耳（沒那），目（沒精），山（禽），水（溫），草（米），木（量），牛（餓），馬（罵），犬（古），豕（東），衣（粗），食（仁），肉（惡），穿衣（細雷），吃飯（仁項），捉魚（虜暴），娶婦（蠻爹），抱兒（笠端），怎的呢（扶汗呢），他的（審溫），這還得嗎（呢若扶郡嗎），弟弟跌傷了（哭化又踏莊了），你喝酒嗎（梅含刁嗎），我喝了（于合了）。

（宗教）該猺俗亦屬奇，全族敬信盤古王為萬能，對其他宗教，絕不信任，惟孔教則略表同情。其組織，每數家或數千家組為一村，每數村或數十村組為一團，全猺共分五團，置總團長一人，猺王是也，家族之組織，即俗所謂一人，為其管轄，惟多採小家庭制，與漢人略同，男女婚後，即行分爨，但仍受其家長之指揮。

（俗尚）其俗尚嗜好最樂於唱歌，青年男女相遇於途，苟非親戚或同村者，即行唱歌，遣興，措詞綺麗，甘樂陶陶，男唱女和，嚶嚶哢哢，感人至深，而由唱歌結為終身伴侶者，亦為數不少。猺民嗜好飲酒，及喫辣椒，所著衣服，不論寒暑，均尚黑色，男子裝束，與漢人無大異，惟蓄滿髮，頭上纏一黑布帶，女子則穿大元領衣，不綴鈕扣，衣面週圍綉花紋，胸綴各色絲條及銀牌數片，裝束極形奇特。至於交通，因山嶺重疊，道路崎嶇，良段雨村，有大路可達大宣江口圩，長約七八十里，並有一溪流，直流至大湟江，只可運輸木材，而不能行舟，因貿易狀況，並無圩集，往往到漢人所成之圩集而交易其貨物。

……茲以視察已畢，於昨晚八時十分由平來津，即擬南下，又津浦委員長邵燝前日由浦去平，向鐵道部長顧孟餘商洽平滬直達通車事宜，茲因公畢，亦於昨晚八時十分偕同委員麥柏齡由平來津，即行南下。

孔祥熙飛滬
蔣主席不易人

【南京二十六日專電】孔祥熙日前赴廬謁蔣商要公，現已竣事，二十六日晨由廬飛潯，轉乘塞可斯機正午抵京，訪汪院長後，下午三時原機飛滬。

【南昌廿五日中央社電】蔣主席態度健康如常，現在南昌行營每日照常辦公，旰夕見客，完全平靜，京滬謠傳遇險或病重之說，完全子虛，蔣主席易人說，亦絕對不確。

【南京二十六日專電】中委孔祥熙在牯嶺謁蔣公畢，二十六日晨下山，由潯乘塞可斯機於當午抵京。

甘教育落後
失學兒童逾九十萬
中學師範仍採四二制
職業教育不發達

【蘭州十八日通信】甘肅位居西陲，國防種族關鍵甚大，惟年來天災頻仍，交通阻礙，以至甘省教育事業，外間人士絕少知悉，茲由記者向各方調查，其人數與經費及失學兒童之男女比例，學校與教育多少實際狀況，以紹介於國人之前，俾關心西北教育問題者得一參考焉。

（中小學校）甘肅全省共有小學一千八百九十六校，全年經費總數為三十二萬四千餘元，平均每校經費為一百七十餘元，所有學生共六萬八千一百九十五人，內女生三千六百六十二人，教員總數有三千零五十八人，平均每教員教授二十二人，因經費缺乏，待遇甚為微薄，有年薪僅得三四十元者，以甘省六百萬人口估計，有一百萬學童兒齡，現在就學者僅六萬八千九百十五人，失學齡逾九十餘萬，估全數十分之九有奇，據各縣實際調查報告，總共學齡兒童，為九〇一、六五三人，就學兒童總數為六四、八六〇人，失學兒童總數為八三六、七九三人，查甘省中學，現仍行四二制，但有改進三三制之趨向，現有中學十一所，內縣立五所，私立一所，餘為省立，共計在校學生有九七〇人，教員有一七九人，平均每教員教授學生為五．五五人，全年經費為三〇一五元，總計歷年畢業生為二七二二人。

（大學師範）甘省之大學，僅有甘肅學院，初為蘭州卅五族學院，於民十六年改為中山大學，後奉令又改為甘肅學院，內分教育文學法律三系，並設政治藝術二專修科，學生總數為一百四十八人，教授五十七人，全年經費為九萬零二百三十六元，師範學校計有十所，省立者九所，內有女子師範二所，縣立者一所，其編制為四二制，除省立第一師範第一女子師範有二年制之高中程度師範科外，餘為四年制之初中程度，師範全年經費，省縣立九校共計一七〇〇四三元，一校年計經費六〇〇〇元，有學生共九〇九人，內女生佔一六三人，現有教員共一八二人，內女教員二十七人。職業學校計有二所，一為省立農業學校，內設普通科一班，高級農科一班，並有農場數處，以供學生之實習，全年經費為三二〇七八元，在校學生為一三人，聞最近擬添設高中程度之林科一班，一為省立工業學校，內設新織編染藝徒三科，每科暫設一班，全年經費為一八四七八元，在該校學生有百五十人，全省社會教育，現有社教機關計二百七十八處，民眾學校計有八十六所，總計兩項經費年需四萬九千八百二十四元。

楚莊王墓
在安徽壽縣發現

【安慶廿六日專電】壽縣境內，近發現楚莊王古墓，係還上有古玩商人，勾結壽縣居民，偷掘古物，以資漁利，詎事機不密，為該縣政府偵知，除立即制止發掘外，並電省府報告，省府據報後，為保存古物起見，已電令該縣縣長飭屬妥為保護，嚴禁漁利，並令飭教廳轉知省立圖書館派員前往探集運省，陳列該館，以資展覽，該館已派員前往。

日本今後野心
獨霸遠東
不惜破壞中國政治
…德報論遠東大局

【柏林二十六日哈瓦斯社電】德國「福斯許日報」論遠東之情形，內稱此後日本在遠東之情形與歐戰前英國在遠東之情形相同，在政治方面，日本已自己表明自由行動，已不願盡對於國聯盟約之義務，在遠東能與日本同盟者只有中國，但日本盡力使中國不離目前之軟弱狀況，破壞中國之政治及國家之鞏固云云。

日資源調查團
慕債開發滿蒙

【東京廿六日電通社電】產業學徒研究團方面，派遣資源調查團結果，雖已發見滿蒙富源藏於地下，但欲事利用，須由日方供給資本，故該團現擬招募對滿公債一千萬元，並使研究團之殘留組與當局討論其實現方法。

【長春廿六日電通社電】偽政府國務院總務廳長遠藤柳作代，已於今日下午七時五十分抵任。

河套屯墾軍一部譁變
調蒙騎兵圍剿

【綏遠二十六日專電】河套訊，該地駐軍乘屯墾軍之豪部，前日譁變一部，人數約四十人，槍械齊全，該部駐墾於臨河縣屬之祥大魁地方，事變時，有李營長松坡參加，死排長一名，劃分兩股竄，經徐團報告後，旅部即飭駐套軍四零九團部營將該潰軍包圍，十九日晚並由杭盖旗調來游擊隊蒙兵三十餘名，由五原縣保衛團副團長劉致祥率領協剿，現值青紗帳起，河套遍地莊稼九草，高可七八尺，為匪衆藏匿之良所，二零五旅旅長田耀章有鑒於此，特調蒙兵馬隊協剿，此輩馬技槍準絕佳，且剿匪尤具特長，地理且極熟，日內即可肅清。

吳鐵城談
滬市府決斷然徵地價稅
每年收入可增百萬
發展市政建設

【上海二十六日專電】吳鐵城二十六日晨返滬，據談，赴京係報告滬市近況，市府決斷然用徵地價稅，預計每年收入可增一百餘萬，即以之充發展市政建設之用，此稅取之於富戶，而不取之於平民，極為公道，各地之反對，殊無理由云云，殷汝耕前奉令赴節北協助對日交涉，現以戰區次第接收，二十六日晨返滬，定下星期到市府銷假。

由鄉村建設以復興民族
為教育學社討論中心
昨在濟繼續開會

【濟南廿五日通信】社會教育學社二屆年會昨日在濟開幕，該會此次開會，提案中以「由鄉村建設以復興民族案」為中心，為慎重起見，特分為五組起草，今早八時開會，提案為主幹，而以梁漱溟主席，章淮，先由梁講演，補充其提案，旋由各組分別報告起草意義，因各組提案合併討論，先以一時半時間討論理論，繼以辦法，該案偏重學理，故討論時多交換意見，不取逐條表決形式，結果推定梁漱溟等數人審查合併各案，另擬具體意見，提交下次大會討論，下午二點至五點開會，高陽主席，繼續討論，決定明日仍開會，討論此案，又今晚「省民教館」章淮及教幹臣等，宴請全體社員，並假民教館開游藝大會以助興。（乙）

牛莊綁案
船員仍健在

【倫敦二十六日哈瓦斯社電】此間當局方面宣稱，牛莊英船員三名來函，內稱彼等均甚康健，票匪招待甚優，某方面仍在居間談判釋放，

滄縣
武術名師登壇獻技

【滄縣二十五日通信】滄縣自塘沽協定簽字後，人民偷安苟活陶醉娛樂之劣性，又復原狀，而新歷大戲院，由平津邀來關麗優等演唱京戲，復有同樂同蜜兩戲院，搭設席棚，邀來李蓮芬、楊金仙等，演唱評戲，營業尚稱發達，皮簧反受其影響，以致上座不佳，近有唐寅生梁幹臣等，於東營子搭設席棚，創立國術遊藝場，邀請武術名師，每日表演刀槍劍戟各種國術，俾各民眾，注意國術，鍛鍊身體，為國宣勞，並由平津邀來十樣雜耍，加演大鼓相聲，雙簧口技，以助興趣，二十五日開幕，滄縣武術名家二十餘人，參加表演，刀槍閃爍，劍戟飛舞，觀眾瞠目咋舌，稱讚叫絕。

讀者來信

報紙原是社會公器，吾人為民眾喉舌，茲應讀者需要，特闢讀者來信一欄，刊布讀者投函，籲諸社會公益，及一切有關社會之新事實，申說意見，凡事涉法令所許，公開一律登載，以代表人民公意者，為露布於此。

現代兩性生活鬥爭的劇烈

編輯主筆大鑒，自從女子職業發展以後，女權自然的隨之澎湃起來，但是在生活問題上，卻與男子發生了鬥爭，男子原有的地位，就因之而動搖起來，待到最後，畸形的社會往往為新奇所驅使，崇拜女性，就遺棄了男子的職務，以女子來代替，可憐的男子，就要感到失業的痛苦了，其實，女性辦事成績，是否都超乎男子之上，固然是個疑問，不過比較上伊們似乎抓得一個「靜」字罷了，至於學識和「經驗」誰勝過誰，須視各個之所近，也不便肯定來下斷語，總之兩性生活的鬥爭，將來還要劇烈，若然男女雙方，同具相等程度，相仿學術，前去謀一個業務，我相信人家一定歡迎女性而受寵，都視男子而遭擯斥呀，我更神經過敏的預測一句，依照現實社會的情況看去，數十年後，男子倘沒有特長的技能，和過人的藝術，恐怕難以站到生活台前，與女性一較身手哩。

忠，廿五日。

本市地方法院通告各界

據報主筆大鑒，逕啟者，案查楊警吾即楊炳臣等假託本處調查員名義，利用名片詐財一案，案經本處偵訊在案，茲再通告各界人等，如有曾被該楊警吾等敲詐者，務即來處，據實告訴，以憑法辦，再本處法警，奉派在外，拘傳犯證，送達文件，或實施搜查等均係穿着制服，並攜帶正式印票為憑，票內記載有刑事，不取分文，及不准需索字樣，惟津埠五方雜處，變詐百出，恐不免尚有其他不法棍徒，在外藉端擾亂，嗣後倘有類此事件發生，務須立將其人扭獲，交由崗警送案，自當盡法懲辦，幸勿受其欺矇，特此通告。天津地方法院檢察處，二十六日。

冠生園
中秋月餅
荳沙百果小月餅
上市
法租界馬家口
電話二三三〇六

新貨到津
力古洋行印度綢緞莊
總行英中街二六〇號 電話三一八六九
分行法界廿六路九二號 電話二〇六九

隆記商行
高亭唱片到津
第十一期第十二期
△馬連良鬧府 △王少樓四郎探母 △雪艷琴 合唱能仁寺 △雲笑天探母坐宮 △老倭瓜呂蒙正教學 △文金舫馬寡婦開店 歌舞片 △王人美恭賀新禧 安眠不自由的花 △洗白梅花 白虹回憶 逍遙調 山中美人 夜半的私話 開始的一吻 △黎莉莉得勝凱歌 歸關外 高歌
新到唱機數百種 電力發音 電力發動 新式手提式樣新穎價值特廉
總行天津法租界泰康商場南門 電話二三八五四
分行北平王府井大街市場大門 電話東一八五九

本行專售德國光學專家蔡斯名廠各種眼鏡按目力配光並特備蔡斯茶色養目鏡片能避夏季太陽之熱度而保目力永不受絲毫之害也請各界貴紳女仕來閱方知言之不謬也
德商克隆洋行謹啟
英界中街一一九五
電話三〇九八九

秋涼在邇
海京呢
做「單袷衣服」無不相宜
經穿耐久 顏色不變 花樣時新 價格低廉 為海京呢特色
海京毛織廠
門市部天津英租界十一號路北首

李薰風著

現正加工趕印
不日可即出版
全書用新五號字排共六百餘頁共四十四萬餘字精裝一大厚册茲因印數較多印刷裝訂在在需時是以原定出版期已不及趕行出版祇得稍緩數日尚祈已購預約劵諸君原諒是幸
地址 宣外鐵老鸛廟六號
電話南局三七三五
津…商場二層樓…平…勸業場二樓

英棉業代表團出發

團長謂解決印日競爭須英印合作

日決擴大對外通商政策

【中央社倫敦二十五日路透電】出席英印日棉織業會議、英國棉業及人造絲業代表團、今晨乘輪赴印、該團領袖爲李威廉、李氏將在馬賽登輪同行、據李氏語路透訪員、日本在印競爭問題之永久解決、在印度廠商及蘭開夏棉業均當視爲切要、苟能於此基礎上、對印樹立合作機會及互相諒解、則庶乎不虛此行云、

【東京二十六日電通社電】外務省方面爲根本決定應付各國經濟單位擴大之對外通商政策起見、決設置通商審議會、而立作此項準備、前以其委員人選已大體決定、故擬在下星期內正式發表此項任命令、以便於九月上旬、召開第一次會議、由內田外相諮詢關於樹立通商政策之案件、通商審議會、會長爲外務大臣內田康哉、委員由各省及民間充任、大體已派定云、

美颶風漸平息 災情奇重 現在救濟中

【紐約廿五日合衆社電】大西洋沿岸由紐約至北加羅里納發生狂暴之颶風後、現已漸復原狀、但救濟工作仍照舊進行、聞計共確已死三十人、傷者多送往醫院診治、颶風所及之地、居宅別墅航船均受重大損失、船隻均飛駛海灣、旅客水手多數逃避颶風之驚奇、據報告、沉沒小船、共計一百餘隻、勿爾吉里亞德拉瓦馬里蘭各州均遭陸沉、紐約派士頓巴爾的摩爾及其他港口、船隻駛去避風者、異常擁擠、交通斷絕亦完全恢復、海岸巡察船在沿岸巡邏、財產損失之精確估計、仍屬不能、但一般人稱述不下數百萬元、

【中央社紐約二十五日路透電】東部海濱暴風爲災、據最近估計、各埠罹禍者共有四十七人、木薛凡尼亞各區人多倉皇棄家逃亡、各醫院與各學校均開放收容避難者、汽船一艘前以失蹤聞、今悉船中乘客三十人、均無恙、另有二船載客十二人仍無下落、當係風吹入聖勞倫斯河流域時、有堤一處因不勝風力致潰決、而將處於紐約阿拒凡樞營之一百九十人歸路斷絕、其中多屬男女孩童、附近各地點聞警、紛往援救、今日有某教士圖救陷於水中之人五名、因而滅頂、四處交通、多因水阻斷、致檢查死傷工作甚不易辦、財產損失亦未估定、

德國又有興特勒城 西里細亞市區改名

【柏林二十六日哈瓦斯社電】西里細亞上游蘇茲德瑞克市政府、決將該地改名興特勒、以紀念興特勒、因興氏在該地建築一人工湖云、

甘地宣言 希望與英和平解決一切懸案

【孟買二十六日哈瓦斯社電】甘地論及彼之將來計劃、宣稱、彼欲與英國審查如何以和平方法解決一切懸案、甘有函致印度總督、警告政府、如彼再被囚獄中、如防礙彼爲賤民之運動、彼將絕食至死云、

民政黨若槻答訪首相 貴院有非難聲

【東京廿六日聯合社電】民政黨總裁若槻於今早九時三十五分赴官邸、回拜齋藤首相、稱前次會見時所談之事、經謀諸黨之機關業得承認、請爲知照等語、首相致謝之後、謂作日拜觀海軍觀艦式之際、曾與鈴木政友總裁相遇、彼時鈴木總裁謂本週中因有種種關係、不能來晤、希望下週內會見云、轉告若槻、會談僅一分鐘、若槻即行辭去、若槻因於二十日之會談、已表明支持援助政府、故本日對於具體的國策問題、並無可談之事、

【東京廿六日聯合社電】貴族院公正會今早在昭和會館開留京議員政務懇談會、以首相與政民兩黨總裁會見爲主要問題、交換意見、據多數之意見、以既謂舉國一致、而與國民不信賴之政黨握手、實爲首相遺憾、現在社會不安之根源、係由於政黨財閥等之腐敗墮落所致、故若不斷絕此種根源、何以能排除社會不安等之意見、經審議結果、遂作下列決議、「首相之意嚮、雖一意在安定政局、然現內閣應叫根據組閣當時之精神、基其所信制定國策政綱、而勇往邁進之事、相信其可刷新人心、並恢復政界於常道」云、

德利用學生宣傳反奧 奧將限制入境

【維也納二十六日哈瓦斯社電】奧國報紙均批評德國政府之計劃、下令取消德國學生赴奧國大學納「起程稅」一千馬克之義務、「晚報」謂德政府之計劃、其用意使德國學生充滿奧國大學、宣傳國社黨主義、進行激烈行動、可靠方面宣傳、奧政府擬規定德國學生入境須有特別護照、此種護照只發給不防及奧國利益之德國學生、

【維也納二十六日哈瓦斯社電】「維也納日報」載稱、奧國社黨首領最近接柏林發來密令、將奧國社黨衝鋒軍失業者送于德國、加入德境內之「奧國兵隊」、

美實行增艦 海長簽訂合同

【中央社華盛頓二十五日路透電】今日美海軍部長史瓦森簽定建造航空母艦二艘、輕巡洋艦二艘之合同兩紙、其造價約達美金六千一百二十五萬元有奇、此爲美國造艦程序中之重要步驟云、

國庫現甚穩固 美財長通告總統 禁止黃金窖藏令將簽定 商務政策已更變

【中央社海德公園二十五日路透電】財長伍定今日與羅斯福總統長談後、宣稱、通貨膨脹與渠辭職事、均未討論及之、渠告總統、國庫現甚穩固、能應付需費三十三萬萬元、公共工程之程序云、羅總統與伍定並討論實行禁止黃金窖藏命令、該命令日內將由羅總統簽定、當談話時、預算案主任陶格拉斯亦在座云、

【中央社華盛頓二十五日路透電】商部與國務院今日共同宣佈、因經濟上之原因、停止補助經營海外商業之各商行、此爲美國商務政策之重要更變、所停止補助之商務含有於各商行調查特別市況及代商行談判或接洽事務、如出售商品、訂結代理合同、收賬解決商爭端、選任或代商行與外國經理、或購主當面接洽之類云、

繞德飛行 百廿五架飛機參加 德認但澤仍屬德國 大可注意之

【柏林二十六日哈瓦斯社電】昨晨飛機一百二十五架參加團繞德國之飛行、由田堡都夫起行、赴高尼斯堡、在央提廷降落、飛行家內一人在高尼斯堡着陸時、螺絲損壞、不再前行、其餘之一百二十四架在高尼斯堡稍作休息、即行前往但澤、【又電】據但澤消息、參加團繞德國飛行之飛機一二四架中、有五架在但澤降落時傾覆、機身受損、德國宣傳部長格林在「但澤郵報」發表宣言、表示「但澤仍屬德國」、

美失業問題 現仍極嚴重

【中央社華盛頓二十五日路透電】據聯邦儲備局今日發表文告、謂六月三十日止之一季內、已安插失業工人一百五十餘萬名、惟目下賦閒者仍有一千一百五十萬人之多、又稱、是季出產增多百分之五十云、

日本文藝自由同盟作家 選舉反戰會代表 突遭國粹黨員襲擊 該會毫無結果而散

【東京二十六日電通社電】加藤勘卡上村進、鈴木茂三郎、大宅壯一、山崎今朝彌、金子洋文等八十餘名及拉底斯反法西士蒂文藝自由同盟等會員、原擬在日比谷公園公會堂、開會選舉代表、俾出席九月三日在滬舉行之極東反帝反戰大會、嗣以遭警廳禁阻、乃特在不涉及一切反戰會議之條件下、而以極東和平友會爲名、於昨日下午六時、在日比谷東洋軒開會、由鈴木茂三郎主席、而入於議事、至下午八時左右、突有自稱爲建國會員及國粹大衆黨員之暴徒十餘名、闖入會場、散布反戰會議絕交反對之傳單、致與巡警大起衝突、而被拘捕一名、因之該會遂亦毫無結果而散、

胃呆起於便秘 欲治胃呆。必先通便。

胃呆之疾、類因大便不通、食物積滯而起、見食生厭、食慾不振、身體自然日趨衰弱、治療之方、首在滑潤腸腑、肅清隔宿腐物、而潤腸最妥全之藥品、首推第威德潤腸丸。

第威德潤腸丸、純以草藥煉製、性質和平、服後功效立見、而絕無腹痛等不快之反應、且丸粒甚小、利於吞服、寄語患胃呆者、早日服用、以養康健。

有平肝潤腸開胃之功效 全國各大藥房均有出售

第威德製藥公司 上海圓明園路廿一號

L.5.

第威德潤腸丸

分類廣告 排列整齊 聲明啟事

天津花柳病診療所 專治花柳病 性病 兼治內外各科 皮膚病 最新法戒烟 ▲時令病專科▼ 門診上午十一時至下午二時 診金一元 號金二角 法租界廿二號 電話二

開灤煤的特色

煤的種類甚多成色各有不同有燃燒力不能耐久的有燃燒力雖耐久可是煉爐的獨開灤的煤火力適中燃力耐久而且並不煉爐價值亦甚廉供給亦不至間斷這就是開灤煤的特別長處不信就請試試

開灤礦務總局北方售品處啟 三月十四日

保障穩妥的……儲蓄機關

交通銀行儲蓄部

天津法租界四號路 電話三局一八六八

中南銀行

資本七百五十萬元 公積金一百五十五萬元 經營商業銀行一切業務 兼辦儲蓄利息優厚手續簡捷備有詳章函索即寄 津行行址英租界中街 電話三三〇一 三六三三 三三〇〇 三三〇〇 八九八三

——以顧客利益爲前提——

天津浙江興業銀行

慢藏誨盜古有明訓 珍貴物品最易招人覬覦 存入本行保管箱 穩妥安全 租價低廉 優待存戶 免收鑰匙證金 詳章承索即寄

鹽業銀行

資本總額一千萬元 實收七百五十萬元 公積共五百餘萬元

附設 儲蓄部 保管部 貨棧部

行址 法租界八號路 辦事處 東馬路 東北角

天津金城銀行

存貨本棧 法租界十一號路 電話(三)二六八五號 一五九二號
船貨關棧 法租界十七號路 電話三三六四五號
第一分棧 法租界五號路東 電話三〇四五四號
保險庫房 英租界中街本行後院 電話三一四二號

金城銀行招考行員廣告

(一)名額 四十名 (二)應考資格 (1)大學商學院畢業者 (2)大學農學院農業經濟系畢業者 (3)大學法學院畢業者 (三)待遇 錄取後第一年爲訓練時期、由本行委託天津南開大學經濟學院代爲訓練、每名每年給津貼三百元。訓練期滿如成績及格、即派赴本行總分行辦事處及他種附屬機關服務 (四)報名日期及地點 報名日期、自八月二十五日起至八月二十七日止。地點分上海金城銀行、北平金城銀行兩處報名。(五)考試日期及地點 考期八月二十八日至八月廿九日、地點北平方面在崇文門內匯文中學舉行、上海方面在四川路青年會舉行 (六)詳細辦法載招考簡章 投考人可向北平西交民巷金城銀行總經理處、上海江西路金城銀行函索、附郵票二分即寄

布路洋行 印度綢緞莊

法界梨棧設立分行

本行爲便利顧客特在法界梨棧大街正興德對過設立分行定於本月十五日開市內部完全新貨定價低廉歡迎參觀

總行英租界中街二四八號電話三局三三一七二 分行借電話二局一五六〇號

中國銀行

竭誠爲社會服務 努力謀顧客便利

四行儲蓄會

定期儲金 分期儲金 長期儲金 活期儲金 另設保險庫 出租保險箱

本息四銀行担保 紅利各會員照分 利息優厚 存取便利 簡章來函寄奉

鹽業中南金城大陸銀行皆可代理 本會天津英租界中街 分會各地

四行準備庫

本庫發行中南銀行鈔票十足準備隨時兌現並請會計師查帳每星期公告一次準備庫流通及準備額 本庫天津宮北大街 分庫北平匯昌大街

北洋保商銀行

營業要目 存款放款 各種儲蓄 發行紙幣

行址 法租界中街 辦事處 東馬路 ……

天津中原商業儲蓄銀行

儲蓄部各種存款 利息優厚 手續便捷

營業時間 每日由上午十時起至下午七時止 星期六照常 星期日由下午一時起至七時止

行址 總行日租界福島街 分行法租界華中路

電話 總行二三四六三 分行三一九三三

作育社會與的上海銀行

提倡儉節……各種儲蓄
減少糜費……印行禮券
流通金融……國內外匯兌
便利旅客……旅行支票
調濟鄉村……農民放款

法租界八號路 電話南局 2044 2468

津市新聞

冀建廳擬以工代賑 修築灤河護岸工程
工程費由戰區救濟會撥付 可容納災民一萬人

灤河源發熱省，流經冀東遷安、盧龍、灤縣、樂亭諸縣入海，河防由縣民自辦，向無河務局管理，前雖一度成立河局，旋以經費關係，又行撤銷，至去歲閻芬溝地方因河水冲刷，河岸致遭漫溢，省建廳爲鞏固該河防計，擬自該河灤縣縣城西南角，至閻芬溝地方，修築護岸工程，並堵築閻芬溝決口，估計需款約十萬元左右，令由灤縣政府轉令各村莊，就地籌款，並由建廳派技正滑德銘前往督工修築，因當時各村只籌得工款三萬餘元，致護岸工程，僅自縣城西南角作起，經北城至東城，卽行中止，尚有二分之一工程未做，原定今年繼續修築，嗣以戰事發生，灤東被敵佔領，一切陷於停頓，今年初夏，該河水漲，無人管理，水患又行發生，刻失地業已收復，省方以灤東災民待賑孔急，而修築灤河護岸及堵築決口工事，待續辦理，以工待賑，誠屬一舉兩得，現正由省建廳籌劃繼續開工辦法，關於一切工程經費，則由華北戰區救濟委員會撥付，聞將來興工後，可容納災民萬人左右云。

財廳整頓營業稅 禁商會包辦
擬訂查定辦法通令遵行

冀財政廳以本省營業稅開辦時，本係劃區派員稽徵，嗣因成績不良，經費浩大，除唐山、石門兩局外，均改歸各縣長直接徵收，俾事權統一，稅務藉資整頓，乃上年度營業稅查定之數，僅九十餘萬元，而實際所徵收者，尚不足額，本省兵燹之後，創鉅痛深，各縣商業，異常蕭條，欲期稅收增加，在理本非易事，然果能對於各商之資本營業各額，認眞調查，俾無遺漏，則以全省之大，恐今內之稅收，斷不止此數，前經派員分赴各縣實地調查，其中認眞照章辦理者，固不乏其人，而敷衍因循者，實居多數，最大之弊，莫過於委託商會包辦，所有各商店資本之多寡，營業之盈絀，惟取決於商會，漫無稽考，不特影響省庫經常之稅收，且有背賦稅公平之原則，茲爲整頓稅收起見，特擬訂本年度營業稅查定辦法九條，通令各縣遵行。

海河淤塞新紀錄
洋商憤懣將不納河工捐 海關前灘坡將接連對岸

海河因春汛放淤之因循貽誤，任永定河水流入後，淤塞日甚，全線測量所得之深度，已打破以往紀錄，較諸二十五年全河大淤塞時，尤爲嚴重，茲經調查，近兩日來因子牙河水漲，藉冲刷之力，河道深度，與三日前相彷彿，惟河灘處之淤灘，則依然日寬，萬國橋下灘坡，佔河寬之半，而津海關前河寬百七十尺，近半月來淤灘增至百三十尺，對岸爲特別三區，亦有淤灘二十尺，致潮退時高出水平綫二三尺之灘灘，幾至兩岸相接，凡極狹之民船，亦不能任意行駛，此亦爲空前未有之狀況，津市各洋商見於客貨由塘沽轉駁來津，亦不可能，是此河已等於廢河，萬分憤懣之餘，對關稅附徵之河工捐順捐及橋捐等，將一律停納，以爲補償損失，經一度會商後，卽可實行云。

東北郵政儲金繼續發還 榆關僞郵局未裁撤
僞國郵局開始兼辦儲匯

遼吉黑熱四省郵政儲金，共在二千萬元以上，經交通部郵政總局指飭河北省區郵務管理局，及北平區郵務管理局，兩處負責清查，發還原來儲戶，以重信用，所有冀局辦理情形，業誌本報，昨復據該局宣稱，此項儲金，宣告發還以來，其儲戶之來局登記、聲請提取者，並不十分踴躍，此中困難，大致有二，一爲少數儲戶未悉發還消息，及領取手續，再則爲一部儲戶羈滯東北未歸，無法來平津提領，是以迄今前項儲金尚未掃數發訖，惟局方因鑒大半儲戶率屬中等以下階級、固非富有，且爲貫澈辦事精神計，決定於儲金未完全發還前，決不中止，頃並接情報，僞國郵局，現經日人操縱之下，亦已開始兼辦儲匯事業，封鎖東北郵政以後之我國直接與間接損失，殆難數計，迄今尤甚，榆關僞國所設郵局，刻仍照常工作，其目的似欲與我郵局採取聯絡收發方法，使關內之郵件，可達關外，關外之郵件，亦可遞達關內，但東北郵政，我中央曾明令封鎖，僞方雖有此意，終難實現，冀郵管局對於榆關僞局，不便以外交步驟促使裁撤，故惟有認爲地方事件，俟縣政府由海陽鎮遷回原辦公地址時，再由該縣長向日方交涉取銷之，現該郵局係佔用前電報局房屋辦公，而天津電報總局所派往臨楡服務之電報員，詎竟屈居僻室工作，誠屬喧賓奪主云云。

戰區救濟會 將實行工賑
四十萬元辦理急賑 財政組成立辦事處

華北戰區救濟委員會內部工作，前經該會擬定，分爲急賑、農賑、財政三組辦事，急賑組業於日前在河北省府成立辦事處，財政組主任係天津中國銀行長卞白眉，各委員亦銀行界居多數，爲辦事便利起見，於昨日在中國銀行成立辦事處，聞將來四百萬元公債發行之後，由銀行界代爲分銷云，又聞，農賑組決設在北平云。

又訊，急賑戰區災民問題，業由該組委員魏鑑等擬定分配辦法，茲聞急賑數目，前擬定二百萬元，並經大會通過，後查戰區各縣自收回後，災民均已返里安居，情形不甚急迫，所謂急賑時期，業已過去，故規定四十萬元辦理急賑，餘欵作將來工賑之用，並聞，察哈爾被災各縣，亦擬由賑救委會辦理救濟云。

接收區域匪猖獗
當局尚未擬定勦撫辦法

戰區各縣，如遷安、盧龍、興隆、遵化、等縣，昔稱多匪之區，茲經收回之後，未駐軍隊，前此隨各縣長接收之警隊，每縣僅有百餘人，實無力維持地方治安，前當局擬整頓民團，以資捍禦，現查各縣民團勢力，甚爲薄弱，最近一月內，各縣土匪，十百成羣，爲害甚烈，記者昨詢諸民廳方面，對勦匪辦法，尚無規定，須俟于主席返津後，方能辦理云。

四鄉督察長 奉命出巡
經過各地無匪情

河北省會公安局局長寗向南，以值此青紗帳起期內，匪盜蠭起，四鄉居民，不安枕席，於地方治安，關係極巨，特令四鄉督察長白倫璧，督率保安第二十中隊全隊出發，下鄉巡視遊緝，並對保安隊訓話云，保安隊與民衆有切膚之關，此次下鄉，務須嚴守紀律，一本往常精神，對於民衆，不得稍事騷擾，以盡保民天責，白督察長係奉命代表本局長出巡，一切命令、務須絕對服從云云，白督察長與保安隊全體，於接受訓話之後，精神極振奮，遂於二十日出發，聞此次出巡遊緝，分爲兩個段落，第一次由局出發，經鄉五、六、八、七、各所、過海河，自鄉一所回局，第二次由鄉四所經鄉三、二、兩所，再行返局，總計行程約四百餘里，現白氏已出發三日，聞經過各地，以各所平日戒備有方，尚無匪情云。

王一民案
地院昨又審理

津市前公安局長王一民瀆職案，津地方法院日前曾一度審訊，詳情已誌本報，昨日地方法院又提到王一民，及前公安局總務股長張德勛，並傳到證人陳寶光、程成義，由刑庭庭長孔嘉彰開庭續審，仍無結果，末由推事諭知一俟調查完竣，再行開審，王張二人仍還押，卽行退庭。

寶成紗廠復工 有一線希望
當局昨徵勞方意見 取消三八制裁一班

寶成紗廠停工後，迄將半月，黨政當局迭次調解，迄無結果，現以已得廠方之非正式答復，特於昨日（廿六）下午二時，派員赴鄭莊子寶成工會內，召集工會負責人及各組長等百餘人開會，徵求意見，並行訓話，綜核大意分爲㈠廠方此次停工，確有不得已之苦衷，㈡創設有規模之工廠非易事，未有業務可以維持而故意倒閉者，㈢工人會表示本廠賠累，並非賠於工資，故請求查賬，惟每日工作八小時工資五角餘，較之工作十二小時工資反祇四角餘，不能謂爲無關，至五時半散會，聞工會方面，對取消三八制，縮減一班工人問題，當局則將依此原則，與廠方定昨夜再作詳細研究，黨政進行交涉，廠方在此程度下，或能接受調解，設法改組、籌措的欵，再謀開工。

河北教廳 昨補考留學生

河北省教育廳，此次補考留學生考試，日前經該廳檢查體格及格者，計有高之翰、杜增瑞、王鑫、趙世傑、趙進祿、李延錄、張寶樹、鄢云讓、王貽賢、王崑、郝伯恩、郝景盛等十二人，於昨日舉行考試，上午考試國文、黨義，下午考試外國文，今明日繼續試驗所學各專門學科學，卽行榜示云。

市國術館 招免費生
添聘摔角太極教師

市國術館近爲發揚國術，力求普及起見，對於館務積極整頓，並聘請摔角名手丁金錫，及太極拳專家郭靜山爲教師，自卽日起，招收學員，計按造詣程度高低，分爲「練習」「師範」「研究」三班，學額共定百名，各班學費均免收納云。

招領幼童 張桂聲一名

幼童張桂聲年十二歲，景縣人，日前隨父張和振來津遊玩，下車後與父失散，因而迷路，嗣由二區一所警士領送公安局，由局暫送育嬰堂寄養，一面出牌招領云。

老夫中毒死 少妻犯嫌疑
檢察官提起公訴 她說被子媳誣告

李玄氏（四十九歲）、天津人，住南市興隆里二號，親生女徐李氏、（二十七歲）於民國二十年間，憑媒嫁與徐振聲（二十歲，住蘆莊子德義里張家胡同一條胡同八號）之父徐富臣（四十三歲，東光縣人，在本市新旅社當茶房有年，積蓄頗豐），爲繼室，與徐振聲之妻李氏同居，徐富臣平素染有白面癮，又因年貌漸衰，老夫少妻極不和睦，去年陰曆七八月間，徐李氏曾要求徐富臣給資千元，彼此離異未果，同年十月間，徐富臣因戒白面嗜好，曾在杏林堂藥店購買戒烟製品，不料同年十一月一日晚間，徐富臣服藥後忽覺心口掀痛難忍，經徐李氏扶侍一夜，延至次日晨，突然暴死，當時李玄氏與徐李氏母女揚言服錯藥中毒身死，欲行殮埋，赴街長儲謙甫處請領運柩登記證明書，儲見徐富臣係死可疑，遂報警區，請法院相驗，確係中毒身死，法院檢察官後又接到多件匿名信，言徐富臣確係被其妻徐李氏毒斃，檢察官認徐李氏有犯罪嫌疑，已提起公訴，昨日地方法院由李開元推事開庭審訊，死者之子徐振聲及其妻李氏均到案陳述其父被毒死之情形如上，被告徐李氏供稱，振聲等因逼我改嫁，我不允從，故被誣告，故夫非我毒死云云，末由推事宣告候傳再庭，退庭。

慈善會昨開會 討論救濟武清難民
餘欵全數購糧查放

此次抗日戰事，武清一縣，雖未成戰區，但被災甚重，市慈善事業委員會，爲救濟該縣災民，昨日下午，特開常務會議，到委員張浙洲、康招曾、王曉岩、趙聘卿等十五人，趙聘卿主席，由干趙副委員長報告派員赴武清縣與洪縣長接洽施放第五區急賑經過情形，次討論准武清縣政府函報第五區難民，計三萬七千八百餘口，較前定增加一萬餘口，而本會預備賑糧，只一千二百石，應如何施賑之處，卽希公決，議決，儘本會臨時救濟難民餘欵，完全購買賑糧，至查放方法，卽由本會派員馬霖溥與紅十字會人員會同洪縣，斟酌辦理，提速施放，至四時散會。

鄉區八所閔家莊 前晚發生綁票案
架走少主人及兩長工 公安局通令緝匪救肉票

小站鄉區八所界內閔家莊，住有農民陳錫鎭，薄有田產，家道小康，妻王氏，生有一子，名小彭，家中僱用長工王小發、李三二名，一家數口，甚樂融融，不料竟因此引起匪人之覬覦，於日前夜間九時許，陳家突由門外闖入土匪七八名，身穿雜色短裝，操本省口音，各持手槍電棒，並帶自行車兩輛，陳見來勢洶洶，於黑暗中由後門逃出，飛奔該管鄉區八所第三分駐所報告，時匪衆業已闖入臥室，由二匪把守大門，一匪在院中巡風，當將陳王氏等驅入一室，持槍威嚇，問掌櫃的在家否，王氏當答以我們沒有掌櫃的，匪遂不復問，卽翻箱倒篋，大肆搜索，臨行時將陳小彭、工人王小發、李三等三人，一併綁走，直至十一時後，有鄉區八所第三分駐所巡官丁書香聞訊，率警趕至，四出追緝，直至淺界北閘口高莊，終以與閔家莊距離稍遠，趕來已晚，匪人已無踪影，當由丁巡官將經過情形，呈報鄉區八所，轉呈公安局，該局據呈，當於昨通令各區所隊，一體嚴緝逸匪，營救肉票云。

貨價不合隨意退換

救苦金丹　根不吐不瀉痛苦毫無且飲食驟增精神煥發每付只收回藥本一元寄費加一本堂出售此丹已歷六十五年非似市上藉廣告售假藥騙錢欺人者可比

婦科金丹　…等症準奏奇效每料一元

峻芝堂

法漢學校 小學部 中學部 夜班部 招生廣告
△報名 隨時均可報名 △課程 備有章程函索卽寄 △學費 半年十七元小學部初級六元高級九元夜班一律免費只納雜費一元 △開學日 中學部小學部九月一日 夜班部八月廿八日 夜班每日下午七時至八時半止 星期日及星期三六日放假
天津法租界老西開法漢學校啓

河北省立第一女子中學校 招生
報名 七月二十日至八月二十三日 考期 八月二十五日
校址 天津特別一區大營門 簡章 函索卽寄

教育部立案 廣東學校 招男女生
中學部 初中一二三年級新生插班生 小學部 初小一二三四年級插班生 高小一二三年級新生插班生
本校暑期補習班 七月十日至八月二十日
校址 天津法租界二十六號路 簡章 函索卽寄

天津私立 河北中學 男中部 女中部 招生
年級 初中一年級新生 初中一二三年級插班生 報名 卽日起至考期前一日止 考期 九月三日
校址 男中部河北三馬路法院東對過 女中部河北李公祠東箭道法院西對過
簡章 到本校傳達室索取函索附郵一分卽寄

天津私立 通惠商科職業學校 第二期 無線電信夜班招生
（宗旨）造就無線電信電務人才以應社會之需要（程度）初中畢業或有相當程度者（年齡）十六歲以上三十歲以下男女兼收（報名）由卽日起報名交報名費一元取錄與否概不退還（考試）九月七日英文中文數學耳音物理（待遇）畢業後發給證書並相機介紹職業（簡章）函索卽贈（校址）法租界巴黎道

天津 美育中小學校招男女生
開學 八月廿日 報名 自卽日起 免費生及避難生學雜費免半
校址 法租界綠牌電車道北廿四號路西頭

教育部 天津 立案 私立 特一中學 續招男女新生
年級 初中一二三 報名 自卽日起 考試 九月二日 校址 天津特一區蘇州路 簡章索閱
另招貧寒子弟完全免費生五名半費生二十名

教育部 教育局 立案 老西開中小學招生 各級新生及插班生
自卽日起隨到隨考（簡章）函索卽寄（校址）法租界老西開

私立國醫專修館招生
（學額）內科專門男女新生五十名外科專門男女新生五十名（報名日期）自卽日起至八月廿五日（考期）九月一日（校址）特一區十七號路九號（簡章）函索附郵卽寄 館長陸宗仁

教育部 教育廳 立案 弘德商科職業學校 招生
（原名）高等商業學校 ㈠班級…一年級新生及二三四年級編級生 ㈡考期…九月八日 ㈢簡章…函索卽寄（校址）法租界四號路 校長…羅光道

教育局 立案 私立 樹人中學校招生
班級 初高中各級生 考期 九月一日晨八時 地址 英租界十號路
夜校 英文數理商業報名卽日開學九月十日詳章備索

商震鳴謝啓事
敬啓者敝部前在冷口作戰迭承各界熱心慰勞並賜予援助曾經先後登報伸謝刻軍事業已結束所有續收之慰勞品合再登報聲明用誌謝悃 計開
（一）收加拿大雷振打華僑拒日救國會捐洋五百元（一）收成都四川大學學生會慰勞金洋五百元（一）收陳永立先生慰勞抗日將士醫藥費洋五百元（一）收旅越華僑縮食救濟兵災慈善會捐洋二千元正（一）收天津地方協會第十一批捐洋六百一十三元六角二分（一）收天津地方協會第十二批捐洋二百三十一元二角九分（一）收中華全國基督教青年會戰區服務部汗衫七百雙白襯衣四百身單布鞋四百雙繃帶九百六十衛生口罩七百五十個日記本三百本鉛筆三百支

緊要聲明
敝帳房於民國二十二年八月十一日接辦天津法商東方匯理銀行華帳房事宜所有前任帳房經手事務自應由其負責結束嗣後無論何時發現如有與前帳房未清事件本帳房概不負責恐未週知特此聲明
匯理銀行華帳房竹記啓

北寧鐵路局標賣末煤廣告
本路天津東站煤廠存有末煤一千零八十餘公噸極適於工廠及火爐燃燒之用茲擬全數招標出售定於本月三十日在局當衆開標如有願意承買者可到本局材料課取閱招標簡章投標可也

鳴謝 中華診療所張忠信大夫
世人患慢性腸炎已及四載經中西醫生診斷已爲不可救藥之症終日愁眉坐而待斃今蒙張大夫診治未滿二星期所費不過五元而身體已完全恢復前狀再生之德終身難忘特此鳴謝並爲介紹俾本市苦同胞有以問津焉 黃琦謹啓

介紹張啓侯先生
素精岐黃專治內科各症惟向在北平供職無暇行醫茲經介紹人等敦勸始肯來津施治將來出其財後良方定可活人無算也 寓址日法交界秋山街泰源里三號徐宅內電話借用二〇九六五號 施診時間每日上午九時至十二時門診下午二時至六時出診
介紹人 周自甫 葛子英 方震初 胡孝卿 汪月江 佩臣 蕭心齋 魏仲問 趙縣如 袁東生 張務滋 丁蘇伯 蔡仲琦 張子培 同啓

北票煤礦公司遷移廣告
本公司現由天津義租界大馬路九路遷移本市天津總站北寗鐵路總局內辦公所有股東領取股息暨各界郵遞公文函件卽請逕赴本公司新址接洽爲荷特此廣告

天津市工務局招標修安佑衣街鍋店街單街子暗溝工程廣告
本局現因修安佑衣街鍋店街單街子暗溝工程定於九月一日（卽星期五）下午三時在市政府當衆開標凡欲承包此項工程者務須先期來局領閱投標章程等件屆時往投勿悞爲要此佈

老祝由科
分會漢口天津業已傳授男女專治男女內外兩科疑難大症瘰癧瘋邪氣怪病喘嗽吐血肺癆肝胃氣痛經血不調遺滑精夜不安眠神經錯亂癲癇等症內病不服湯藥外病不用身上開刀打針卽在牆上打針地下開刀皆用移花接木之法用樹木雞犬代替祝由科治病當日見效限日痊愈並用符門六甲壇生死病源夫婦不和門診二元出診六元一律…寓英租界十號路樹德里三號外埠病人不到可將病人年貌寄符到病愈（函詢附郵）

延請經理
茲由歐美回歸祖國欲想創辦實業適無相當人才擬聘請經理一位能有豐富經驗交際廣闊方爲合格倘若己有基礎更佳欵亦可商量如得同意請將已往詳細履歷投交天津法租界新中國廣告社十二號信箱合則函約

介紹平民化的中華診療所
醫學博士羅澍沛張忠信爲津市國手經驗宏富每遇奇難雜症無不應手回春羅君秉皮膚花柳科張君工內科兼耳鼻喉眼各科近以津市戶口日繁疾病時起凡遇寒家患病無力延醫遂成不治者比比皆是二君心焉憫之因本其所學以其餘力特共同組織中華診療所設備完善附帶調劑室藉以利便平民取費極廉每日開診三次隨到隨診無久候之弊出診亦廉三元如遇確係貧乏者則一律免費是誠患者之喜平民之幸福也
介紹人 王適斌 吳景濂 孫傳芳 楊憲昭 劉崇一 王人文 章克定 鮑貴卿 邊潔清 洪王元 徐玩 姚啟 諸邦靖 韓麟生 何守仁 孟少臣 張學銘 衛興武 魏宗瀚 吳景濂 陶向南 寶國桓 談心法 同啓（以上芳名均按筆畫列前後）
中華診療所 門診時間 上午八點至九點 下午一點至三點 下午五點至七點 出診時間 下午一點至七點 急症隨診隨到 星期日照常 地址法租界海大道文樓電話三局二五二一九 奉送衛生叢書函索面索均可每月出版一次 第一期 花柳淺談

中原公司 秋季大減價 念一天 祇有五天 八月十日起

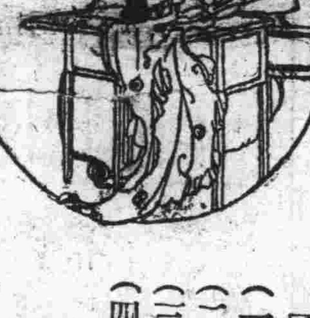

電縫紉機 四大優點
（一）體積輕小攜帶靈便（二）不用脚踏手搖（三）自帶電燈可以照亮所縫物件（四）機件堅固裝璜美觀爲新時代婦女所不可不備之家庭用品
存貨無多購者速速
英工部局電務處啓 電話三三六五六

本行爲河東一帶顧客便利起見現在特別三區二緯路西口設立河東支行一所辦理商業銀行一切業務如蒙惠顧無任歡迎
營業時間 九時起至四時止 星期日照常辦事
天津大陸銀行河東支行謹啓 地址 特別第三區二緯路七號 電話 四〇四五五 四〇六八八

天津明星汽水公司 廠址義租界六馬路 電話四零零四三號
本公司製造之各種汽水專由各國採用上等材料並用美國最新汽水之化學機器蒸溜淋水此水量輕而淨實於衛生大有裨益前在上海經衛生總局總醫官施單類大夫考驗贈給第一優等文憑並經本埠觀摩會北平農商部化驗均發給最優等文憑執照准許在各國兵營及商行醫院等以及各大商埠銷售數十年來頗蒙中外人士交口稱贊皆云能助長精神滋養身體實衛生之佳品也

牙
專治口腔奇症及專鑲各種義齒本院最近由美國購來新發明治療機器與各種船來磁牙等特此奉告
時間上午九時至十二時下午一時至六時 天津法租界綠牌電車道中間電話三局二六七七號
醫師張鴻典大夫啓

體育

今年至明年
公共體育場之努力 工作計劃大綱
今年七月起至明年六月 詳章另行公佈

天津市公共體育場自本年度因經費有着、並聘請指導員田秩會君、早已公佈、茲經該場例會第一次會議擬就自二十二年度七月至二十三年七月工作計劃大綱、昨已呈請市府備案、嗣後該場所有工作、均根據該大綱進行、至於各項詳章、容後另行公佈、

計開

天津市公共體育場二十二年度工作計劃大綱

七月中旬至八月下旬 夏令公開排球賽由七月二十日起至八月底止分成人童子女子三組
九月中旬 公開業餘運動會分成人童子女子三組
九月下旬至十月下旬 田徑賽訓練班由九月二十日起至十月二十日止每週兩次凡本市市民均可參加
十一月上旬至十二月中旬 公開足球賽由十一月五日至十二月二十日止分成人童子女子三組
二十三年一月上旬 舉辦溜冰場
一月中旬 舉行公開業餘越野賽跑分萬米及五十米等項
二月下旬 舉行踢毽子比賽拔河射箭放風箏比賽
三月中旬 公開籃球賽分成人童子女子三組
四月上旬 公開棒壘球比賽分成人童子女子三組
五月中旬 公開業餘運動會分成人童子女子三組
六月下旬 公開游泳比賽分成人童子女子三組

北寧會之夏令 乒乓球賽閉幕
男個人總成績製定 定今日發獎

北寧體育會主辦之夏令乒乓球公開賽團體組暨女子個人組早經結束、業誌本報、男子個人組複決賽亦於昨日賽畢、定於今日（廿七日）上午時發獎、茲將各組優勝者及男子個人組複決循環賽成績列後、

團體組
冠軍 北寧甲隊 金曉川杯一個（保持一年） 錦標一面 獎牌七個
亞軍 銀星隊 錦標一面
第三 灝灝隊 錦標一面

女子個人組
冠軍 謝文碧 錦標一面 獎牌一個
亞軍 謝文芳 獎牌一個
第三 陳佩華 獎牌一個

男子個人組
冠軍 何子豫 錦標一面 獎牌一個
亞軍郭予重 第三齊植樑 第四馬金章 第五錢萬和 各得獎牌一個

男子個人組複決單循環賽成績表（棄權作負分論）

姓名	比賽次數	勝	負	棄權	得分
何子豫	十四	十三	〇	一	十三
郭予重	十五	十三	二	〇	十三
齊植樑	十五	十二	三	〇	十二
馬金章	十四	十	三	一	十分
錢萬和	十四	九	五	〇	九分
葉篤正	十四	八	六	〇	八分
王正堯	十四	八	六	〇	八分
周行	十四	七	七	〇	七分
杜雲閣	十四	六	八	〇	六分
孫寄鴻	十四	五	八	一	五分
葉篤成	十四	五	八	一	五分
王寅	十四	三	五	六	三分
李興榮	十四	二	三	九	二分
李冰	十四	二	九	三	二分
陳鴻保	十四	一	四	九	一分

魯全運預選會 下月在濟舉行
報名須知選拔辦法已擬定 九月上旬報名

【濟南廿六日通信】本省選拔參加廿二年全國運動會選手競賽會、經籌備委員會議決定於九月十五日舉行、茲以會期在即、連日積極進行、競賽股前曾一度開會、關於大會聘請評判及男女田徑賽選拔標準、均已擬定、提交籌委會通過施行、至報名須知及選手辦法亦經該股擬就、呈請省府備案外、並於昨（廿五）通令各市縣及已立案之私立中等以上學校知照、茲將報名須知及選手辦法、探錄如次、

報名須知 ㈠報名日期自九月一日起至九日下午六時止、以郵電遞到時間爲準過期無效、㈡報名地點在濟南南圩門外省立民衆體育場、㈢團體名稱運動員姓名及通訊處須按照報名單用墨筆依式填寫清楚、㈣報名單內每格限填一人、㈤不用規定之報名單報名者無效、㈥報名函件均須掛號或用快信以免遺失、㈦報名單經填妥寄到不得更改、㈧運動員須於九月十四日以前赴濟南南圩門外省立體育場報到、㈨運動員食宿一切費用概歸自備、㈩關於運動器具除田徑賽及球類所用公共器具外、其餘概由各運動員自行攜帶、

選拔辦法 第一條、山東省教育廳爲選拔參加民國廿二年全國運動大會選手起見、特舉行競賽會、第二條、競賽會設會長一人由省政府韓主席担任之、第三條、會場職員若干人由籌備委員會聘任之、第四條、競賽會定於九月十五日至十八日在濟南省立民衆體育場舉行競賽時間另定之、遇必要時得延長會期、第五條、凡山東省境內省市縣或已立案之私立中等以上學校及業餘運動團體或個人男子滿十八歲女子滿十六歲者均得報名參加、第六條、競賽分左列二部不分級別、一、男子部、二、女子部、第七條、競賽項目如左、男子部、田賽、徑賽、全能運動、游泳、足球、籃球、網球、排球、女子部田徑賽、游泳、籃球、網球、排球、壘球、第八條、田徑賽全能運動及游泳包括之運動項目如左、㈠男子部田賽、跳高、撐竿跳高、跳遠、三級跳遠、推十六磅鉛球、擲鐵餅、擲標槍、㈡男子部徑賽、百米、二百米、四百米、八百米、一千五百米、萬米、百十米高欄、四百米跳欄、㈢男子部全能運動、五項運動、（跳遠、擲標槍、二百米、擲鐵餅、一千五百米）、十項運動、（百米、跳遠、推十六磅鉛球、跳高、四百米、百十米高欄、擲鐵餅、撐竿跳高、擲標槍、一千五百米）、㈣男子部游泳、五十米自由式、百米自由式、百米仰泳、二百米俯泳、四百米自由式、一千五百米自由式、入水比賽、㈤女子部田徑賽、鉛球、壘球擲遠、擲標槍、推八磅鉛球、跳高、跳遠、擲鐵餅、五十米、百米、二百米、八十米低欄、㈥女子部游泳、五十米自由式、百米自由式、百米仰泳、二百米俯泳、第九條、各項比賽規則均採用全國運動大會與中華全國體育協進會會同審定之規則辦理、遇有特殊事項爲裁判員所不能解決者由總裁判判決之、其判決爲終決不得提出抗議、第十條、各項競賽項目、每一團體僅得選派一隊參加各隊隊員名額不得超過下列之規定、㈠田徑賽及游泳每一團體於每項運動中報名以三人爲限、每一選手至多參加四項運動、男女皆同、㈡全能運動每一團體於每項運動中、得加入選手四人但每一選手不得同時加入五項運動及十項運動、㈢足球每隊隊員至多十五人、㈣籃球男子每隊隊員至多十人、女子每隊隊員至多十二人、㈤排球男子每隊隊員至多十二人、女子每隊隊員至多十五人、㈥壘球每隊隊員至多十五人、㈦網球每一團體參加之隊員男子至多四人、女子同上、第十一條、本屆各學校團體報名參加之田徑賽及全能運動員以曾代表本省參加第十七屆華北運動會之田徑賽及全能運動會選手爲限、此外如有合於本屆新定選拔參加全國運動會標準者得以業餘資格報名參加、第十二條、球類比賽除網球以個人爲單位採用雙淘汰制外、其他球隊報名在三隊以上者概用淘汰比賽法若有二隊比賽一次即決勝負、若只一隊即停止選送、若決賽中勝負不分時應按照規則延長時間、第十三條、本屆球類比賽、男子排球採用五局三勝比賽法、男女網球採用三盤兩勝比賽法、女子壘球比賽七局、第十四條、比賽日期時間悉照所定公佈後非經正式通告、不得更改、如運動員遇有比賽時間衝突時不得要求變更原定時間、第十五條、參加比賽各球隊必須按照規定之日期時間、到指定之場所如遲到過十五分鐘即以失敗論、時間以會場時鐘爲標準、第十六條、凡加入比賽者、均須服從裁判員之裁判、如有不正當言語或舉動時裁判員有立即取消其個人或團體之全權、第十七條、比賽時如有特殊問題發生爲裁判員所不能解決者得向總裁判請求解釋但比賽仍須照常進行、至全局終了爲止、不得中途觀賽、違者以棄權論、第十八條、關於各項比賽之質問、應在該項比賽終了後、四小時內用書面向會長提出並附繳質問費五元、如質問理由不充足時、得沒收其質問費、質問手續不備概不置答、第十九條、男女田徑賽全能運動及游泳選手之選拔依成績標準定之、每一項目以三人爲限、其不及成績標準者概不錄選、成績標準另定之、接力賽由選手就徑賽內被選者挑選之、男女球類隊選手以個人比賽之優勝者選拔之、男子選手選前四名、女子亦選前四名、足球壘球男女排球籃球各隊均以決賽優勝隊爲本省基本代表隊、亦須由各該隊向其他參加隊中挑選優異之隊員補充實力、各項選手均須經本屆競賽會競賽股審查合格方得被選爲正式選手、選拔辦法另定之、第二十條、國術選手選拔辦法另定之、第二十一條、本辦法如有未盡事宜由籌備委員隨時修正之、第二十二條、本辦法自公佈之日施行、（乙）

津寰籃球隊到平 首戰即勝匯文
今日招待新聞界裁判員 比賽程序重規定

【北平電話】天津津寰籃球隊一行十二人於廿五日晚十一時五十分抵平、當下榻北平匯文學校、原定昨（廿六）今（廿七）日之比賽、因平市有足排球決賽、不克分身作戰、臨時改期、當由津寰隊與匯文商洽、作臨時友誼比賽、於昨日（即廿六日）下午五時在匯文接級、由吳逸民任裁判、觀衆約四百餘人、津寰隊以正式隊員三八、及預備員二人登場、第一時、津寰表演不佳、以一比三敗於匯文、第二三時、主隊漸覺不支、津寰轉佳、以十一比七、十比二得勝、第四時、匯文隊更見散漫、以二比十四敗於客隊、總結果卅四比十四、津寰隊旗開得勝、

津寰隊以今日無比賽休息一日、定下午四時在鹿鳴春招待當地新聞界及裁判員孟玉崑、王子林等卅餘人、明日（廿八日）起做正式比賽、其新定程序如下、

星期一 津寰戰長辛店 五時
星期二 津寰戰北光 時
星期三 津寰休息
星期四 津寰戰平陽 五時
星期五 津寰戰師大 五時
註：以上比賽均在藝文場

體育場排球 十次例賽
鎮北勝熱友

天津市公共體育場公開排球賽第十次例賽、於昨日下午五時舉行於公共體育場、係鎮北及熱友乙、兩隊實力不相上下、且多係幼童、打來毫無精彩、結果鎮北以三比二勝、

鎮北		熱友
十八	—	廿一
廿一	—	十九
七	—	廿一
廿一	—	十二
廿一	—	七
總計 三	—	二 鎮北勝

夏令籃球賽昨日結果

隊名	成績	組別	裁判員
天性勝鴻雁	四十比十三	丙組	曹天佑
義務勝龍湫	龍湫棄權	丙組	曹天佑
十手勝靜隊	十比八	女子	曹天佑
愛華勝反攻	卅九比廿一	乙組	于敬敏
春光勝南北	四三比廿三	乙組	招壽昌
新華勝柏風	卅四比廿四	甲組	朱寶琳

全美網球賽 海倫相遇
定昨日決賽

【紐約林山二十五日合衆社電】加洲之兩海倫即海倫威爾斯莫迪夫人及海倫捷寇伯士女士、明日（二十六日）將在此地作全美女子網球單打決賽、今日（廿五日）捷寇伯士女士以六比四、五比七、六比二、二與一之比勝桃蘿色朗德女士、而取得決賽權、

今日球聲
夏令籃球賽

寒光對警鐘 丙組 二時
聯友對浩浩 丙組 三時
泰華對蔭華 乙組 四時
廣友對神光 乙組 五時
熹梯對復活 乙組 六時
同方對劍劍 甲組 七時

體育界郵筒

青白夏令排球賽委員會執委殷仁顯、李世琦、趙泉、國定、崔慧賢、顧先瑜、得威諸君鑒 今日晚八時假庸報社會客室開結束會議、有要事討論、務請屆時早到、 青白執委會文書股啟

開灤聯友諸隊員鑒 今午三點及九月二日（星期六）下午兩點、吾隊有公開比賽、屆時務請早到場所爲盼、 開灤聯友隊啟

北辰成人乙隊鑒 棄不棄、將日期改爲廿八日五時、屆時尙請早臨爲盼、 風隊幹事部啟

河北省天津市合辦救濟華北戰區災民委員會捐啓

[illegible]

代收捐款銀行 中國銀行 中南銀行 交通銀行 大陸銀行 鹽業銀行 金城銀行 中央銀行 河北銀行

新貨到津
糖菓廠·汽水廠·化粧品工廠所用各種香料·菓汁等均已備齊價目克己
天津禪臣洋行西藥部 行址英租界海大道六十三號

樂家老鋪
我樂家同仁堂開設北平三百餘載久以著稱於世術孫仰承遺緒經理有年昔因主顧南京設同仁堂分號於中華路爲謀平津主顧便利復立宏仁堂於北平大柵欄於天津英租界小白樓凡家傳秘方丸散膏丹露藥酒莫不齊備更求精益而飲片一門尤爲特別注意務期地道精良前在北平同仁堂經售樂家秘製禁仿良效驗名各業現繼續歸宏仁堂獨家經理茲爲酬答主顧雅意各藥繼續九折並備有各藥治價目表函索即寄郵購設有專部尤稱迅速
北平 天津 宏仁堂樂家老鋪 前門外大柵欄 英租界小白樓
北平電話南局二一五二 天津電話三局一八五四

曼陀羅
點心室 電製西點 冷熱飲料 送貨迅速
法租界二十七號路北洋戲院斜對過 電話二〇六九九號

商務印書館出版
高級中學教科書
專家編輯·科目齊備·內容新穎·編制精善

國語文
高級中學補充讀本 詞選 胡適選註 一冊定價一元六角
高級中學參考用書 修辭學 王易編 一冊定價三角
高級中學補充讀本 詩學原理 王洛和編 一冊定價四角
高級中學補充讀本 天方夜譚 奚若譯 葉紹鈞註 二冊定價八角
高級中學補充讀本 撒克遜劫後英雄略 林紓 魏易譯 沈德鴻註 一冊定價八角
高級中學補充讀本 俠隱記 伍光建譯 沈德鴻註 二冊定價一元八角
高級中學補充讀本 續俠隱記 伍光建譯 沈德鴻註 一冊定價一元八角
高級中學補充讀本 捫掌錄 林紓 魏易譯 嚴既澄註 一冊定價三角五分
高中教科書 國文讀本 江恆源編 二冊定價一元八角
高級中學補充讀本 古白話文選 吳遁生 鄭次川編 二冊定價一元二角
高級中學補充讀本 近人白話文選 吳遁生 鄭次川編 二冊定價九角

哲學
高中教科書 心理學 陸志韋編 一冊定價八角
高中教科書 論理學 王振瑄編 一冊定價四角
高中教科書 人生哲學 馮友蘭編 一冊定價一元一角
高級中學補充讀本 戴東原的哲學 胡適著 一冊定價一元[illegible]

史學
高中教科書 西洋史 陳衡哲編 二冊（上）八角（下）一元
高中教科書 本國地理 張其昀編 二冊（上）一元二角（下）一元八角
高中教科書 本國史 呂思勉編 一冊定價一元
高中教科書 外國史 何炳松編 上冊定價一元四角

社會科學
高中（訂正）教科書 政治概論 張慰慈編 一冊定價八角
高中教科書 社會科學概論 郭任遠編 一冊定價一元二角
高中教科書 社會學概論 [illegible] 一冊定價六角
高中教科書 社會問題 [illegible] 一冊定價八角

自然科學
高中教科書 經濟學 劉秉麟編 一冊定價一元六角
高中教科書 科學方法 汪榮基編 一冊定價七角五分
高中教科書 物理學 周昌壽編 二冊（上）一元二角（下）一元六角
高中教科書 化學 鄭貞文編 一冊定價一元六角
高中教科書 化學實驗 趙廷炳編 一冊定價一元四角
高中教科書 天文學 [illegible]編 一冊定價一元一角
高中教科書 地質礦物學 張資平編 一冊定價二元五角
高中教科書 地質學 俞物恆編 一冊定價八角
高中教科書 岩石學 杜若城編 一冊定價九角
高中教科書 公民生物學 王守成編 二冊定價（上）（下）七角

數學
高中教科書 代數學 何魯編 一冊定價八角
溫氏高中代數學 周增奎譯 一冊定價一元四角
溫氏高中幾何學 張彝譯 一冊定價一元四角
高中教科書 解析幾何學 段子燮編 一冊定價六角
高中教科書 三角術 錢修乾編 一冊定價八角
溫氏高中三角法 顧裕魁譯 一冊定價一元

醫學
高中教科書 醫學常識 洪式閭編 一冊定價八角

藝術
高中（增訂）教科書 水彩風景畫 周玲孫編 一冊定價二元四角
高中唱歌集 周玲孫編 一冊定價一元八角
鋼琴學 張玉珍 項馥梅編 第一集定價二元

外國語
高中教科書 英文讀本 胡憲生編 一冊定價一元二角
三民主義英文讀本 李培恩編 一冊定價一元四角

B43

天津義生 … 金銀 … 珠寶鑽石 貨眞價廉

經濟新聞

標金市跌風再起
半日竟落十七元八角
足金每兩跌五角

標金

開盤	八一八·八〇
最高	八二〇·五〇
最低	八一六·五〇
收盤	八一九·三〇

昨日英銀續跌、美銀更硬、英美匯兌漲勢難遏、股市亦升不少、金市進者氣益萎頹、標金開盤較前猛跌十八元六、計八百十八元八角、然市面仍供過於求、旋由八百十七元半降至八百十六元五角、市況鬆濫、嗣後投機幫進意尚活、標金扶搖直上、十點先升為八百十八元半、旋又由八百十九元、升至八百二十元、市況趨俏、十點半、標金續抬至八百二十元五角、至十一時光景、買氣漸殺、標金隨跌至八百十八元五角、至十二時業中更以八百十九元三角納進、旋即按該市收盤、勢仍趨鬆、昨逢週六、下午照例歇市、

足金

開盤	一〇三·五〇
最高	一〇三·七五
最低	一〇三·二〇
收盤	一〇三·三〇

昨日足金市價續落、市況尚平、晨自一百〇二元五角開盤後、大價曾至一百〇二元七角五、旋後市氣稍形鬆濫、復乃微挫、更以午後標金無市、求者多袖手不前、致價徐徐盤低、終則收盤為一百〇二元三角、該市即昨之低峯、每兩較前下落五角、交易尚稱不寂、全日成交一萬七千五百兩、茲將全日市價經過詳情紀下、昨晨八時二十五分、足金開盤一百零二元五角、賣者福康、買者正陽、次盤為二元四角五、福康續吐、福泰吸進、交易無多、該市成交後、價曾一度落為二元四角、然至八時三十分後、市氣微振、價即由二元四角五、五角、六角、六角五升至七角五、各市

供戶如增源、福康、謙生、順興、永立、泰豐恒及祥瑞興等、納戶如永餘、裕大、福泰、義生、永盛、利通、源通厚、信義、三陽及三義等、交易活潑、延至九時十五分後、繼而求者稍形頹萎、價隨由二元七角、六角五、六角折至五角、至九時三十分後、價續徘徊於二元六角、七角及六角五各市之間、泰豐恒、敦泰永、天源、義湧、義生、永安等家吐出、福康、裕豐、源通厚、中實、利通、恒興吸進、至十時零五分後、價續盤旋於二元六角五、五角五及六角各市之間、中實、利通、信源溢、同益吐出、震益、三義、義生吸進、延至十一時後、恒興、肇源、利通、永立等家吐出、天興德、弘遠、福康、恩慶厚有納、延至十二時掛牌為二元五角、和豐賣出、大康、恩慶厚買進、此後市面冷靜、直至二時左右、利通始按二元四角五吸進、和豐售出、少傾價略一度落為二元四角、然至二時五十分許、價返至二元四角五、三義同益吸進、裕大、利通賣出、嗣後案上求者較鮮、價乃復至二元四角、至三時四十分、續落至二元三角五、和豐、泰豐恒拋出、三陽、源通厚、恩慶厚買進、交易尚可、至四時二十分許、源遠續按二元三角出手、三陽、恩慶厚、迨至四時三十分許、即按該市（一〇二、三〇）收盤、

大條續跌

海外銀市

【倫敦二十五日電】大條銀近遠期均落一二五、近期計十七便士七五、遠期計十七便士八七五、脚地投機家售出、中國銀行界按小價買進、收盤後、美國意傾購進、市況鬆平、【紐約二十五日電】現貨猛漲七五、計美金三角七分半、市況益堅、孟買休業無市、

美銀市激漲
津申外匯英平美鬆

匯兌暴升、英匯平穩、美匯鬆疲、惟銀行出入仍寥、市況仍趨平靜、九點零五分、英匯開為一先令三便士正、遠期零六二五、美匯猛升六二五、計二十九元正、日匯一百零四元七五、至九點二十分、美匯又長一二五、計二十九元一二五、餘市如前、市況鬆平、進出雙方互趨觀望、滙市穩呆、十時後空頭略有補進、匯市轉俏、十點零五分、美匯縮售二十九元正、未幾英匯亦跌至一先令二便士九三七五、遠期一先令三便士正、市況平俏、十一時日匯為一百零五元、至午時收盤、美匯改售二十九元零六二五、英日兩匯與前同、市況鬆平、午後無市、

海外匯市

倫敦二十五日匯市、英美介率迭升五分六二五、計美金四元六角一分六二五、勢益趨騰、英日介率呆定、仍計英金一先令二便士三七五、紐約匯市、美英介率激升一角零二五、計美金四元六角五分半、美日介率更長二角五、計美金二十七元半、市況益昂、神戶匯市、日英介率縮〇六二五、計英金一先令二便士一八七五、日美介率長三七五、計美金二十七元三七五、漲落不定、

本市外匯

英美匯市、勢仍趨呆、又逢週六、半日交易更寥、九月份美匯計做二十九元、同月英匯為一先令三便士正、但成交數目不多、匯豐掛牌售價英匯一先令二便士八七五、美匯二十八元八七五、日匯一百〇三元、四月期出口信匯進價、英匯一先令三便士二五、美匯二十九元八七五、日匯一百〇八元（三十天期）、

滬市外匯

昨日滬市外匯、因美

海關金單位
【海關佈告】二十八日海關金單位、每百個合津一百九十八元二角五分、

津申匯猛漲
昨日津申匯水、按漲四元開出、計一萬〇〇六十元、

滬拆息上騰
【上海二十六日電】拆息開為七分、較前升一分、

紗花

紐約棉價大漲
【紐約二十五日電】

現貨	九、五五	漲、二五
十月	九、六五	漲、二五
十二月	九、八七	漲、二七
一月	九、九九	漲、二八
三月	一〇、一四	漲、二八
五月	一〇、三〇	漲、二四
七月	一〇、四四	漲、二四

上海棉花堅平
【上海二十六日電】

	前場開盤	後場收盤
八月	四九、七五	四九、五〇
十月	四二、〇〇	四二、一〇
十一月	四一、八〇	四一、八五
十二月	四一、八〇	四一、八〇
一月	四一、八五	四一、九〇

上海期紗疲弱
【上海二十六日電】

	前場開盤	後場收盤
八月	一八〇、七	一八〇、一
九月	一八四、三	一八三、九
十月	一八六、二	一八五、七
十一月	一八七、八	一八七、〇
十二月	一八八、五	一八七、七
一月	一八九、五	一八八、九

西河花趨低
西河花市況、昨日續呈低勢、滙買多係散處、洋商買同源七十包、源聚九十五包、開價四十元、源聚一百包、同生六十包、開價四十元五角、

棉紗市平穩
昨日本市棉紗交易、尚屬順利、市氣平穩、唐山幫買四十二支日光三股紗二百九十六元、洛沽幫買廿支三鹿三股紗二百一十六元、泊頭幫買十支十全紗一百六十二元、寶坻幫買十六支八馬紗一百八十八元五角、（稅內）十六支日光紗一百八十六元五角、高陽幫買三十二支三喜紗二百四十元、（稅內）二十支十全紗一百九十五元五角、

糧食

大米市仍平
昨日本市大米交易、益趨滯塞、市氣仍平、共銷一千四百餘包、西貢十一元八、十一元九五、仰光十元三、十元四、洋江十一元五、十一元六、敏當九元、九元一、機當十元、十元七、十元八、碎米七元五、七元六、清水米九元五、九元六、無錫米九元四、九元五、老米十元、十元一、十元二、機米七元八、七元九、蚌珠十元六、十元七、

麵粉市微俏
昨日本市河壩麵粉稍佳、銷申洋粉四萬五千包、北粉五千包、中粉春兵船二元三角二、綠炮車二元三角四、綠炮臺二元二角七、綠丹鳳二元二角七、綠麥根二元二角五、綠山鹿二元二角六、綠牧童二元二角四、綠鹿桃二元一角八、綠百合二元二角九、綠五福二元〇六、紅桃花一元九、紅財神一元八、藍丹鳳一元七、洋粉鳳船二元三角三、鸚鵡二元三角三、鐵錨二元三角三、洋字二元三角三、飛鳥二元三角七、

上海公債堅平
【上海二十六日電】今日公債行情如下

		上午第一市	下午第二市	
關稅	八月期	未開	三四·一	三四·一
關稅	九月期	未開	未開	未開
編遣	八月期	四一·八	四一·七	四一·六
編遣	九月期	四〇·九	四〇·九	四〇·八
裁兵	八月期	六六·六	六六·八	六六·七
裁兵	九月期	六〇·二	六〇·二	六〇·一
關短	八月期	四九·〇	四九·二	四九·二
關短	九月期	四八·九	四八·一	四八·一
善後	八月期	五一·〇	五一·〇	五一·〇
善後	九月期	五〇·二	五〇·三	五〇·二
二〇捲	八月期	五一·一	五二·一	未開
二〇捲	九月期	五〇·六	五〇·六	五〇·五
二〇關	八月期	五二·六	五二·六	五二·六
二〇關	九月期	五二·一	五〇·八	五〇·九
統稅	八月期	五二·七	五二·六	五二·六
統稅	九月期	五三·二	五三·〇	五三·〇
鹽稅	八月期	五四·〇	五三·九	五三·九
鹽稅	九月期	五三·五	五三·四	五三·三
六厘	八月期	五八·〇	五八·八	五八·七
六厘	九月期	五七·五	五七·四	五七·五

每日上午僅開一盤

雜糧市況
昨日本市雜糧市況、西北集市、西御河白麥十元三、十元四、十元七、十元八、白麥七元七、七元八、元小米六元七、六元八、南宿州紅麥六元、上河小米六元二、六元三、西河小米七元五、七元六、大吉豆八元七、八元八、九元、元玉米四元六、四元七、五元、徐州白麥九元五、九元六、東河紅糧三元六、三元七、

商品

猪鬃尙穩
昨日市況、仍未脫離平勢、進戶胃口稍疲、益昌行買聚東二百六鬃二十六箱、開價一百十八兩、四寸鬃一箱、開價二百一十四兩、四寸二五及四寸五鬃各一箱、開價二百九十六兩、新泰興行買四寸至五寸鬃十五箱、開價三百〇六兩、

秋毛尙佳
昨日秋毛市況、仍係散歎活動、市氣仍不脫佳象、仁記行買聚東四十五包、開價二十八元、

散抓毛活潑
散抓毛市況、進戶心氣突暢、勢呈活潑、昨日德隆行買聚東五百四十四包、開價廿二元五角、又四百三十九包、開價廿三元、

勿為汚膜而減色
請用必素定牙膏
去汚膜　增美觀　防牙患

齒之汚膜。能使美人減色。牙患叢生。請用專除汚膜之必素定牙膏。而得下列之功用。

（一）將汚膜完全除去
（二）將牙面擦白
（三）使牙齒清潔而不傷牙磁

此三種功用。惟必素定牙膏有之。請卽購一管。視其可靠之成績。

各大藥房均有經售

Pepsodent

（三）

請注意

大美麗香煙

五十枝裝　空筒三個換毛巾一條或本牌烟一包

十枝裝　小空包廿五個換毛巾一條或本牌烟一包

有美皆備　無麗不臻

掉換贈品處各大紙烟舖或法租界六號路本公司

中國華成烟草公司啓

滋補飲料

每日飲飛鷹老牌煉乳一二杯即覺心神舒泰體力充盈此即健康進步之象徵此種煉乳所含脂肪分完全與中央所頒佈之衛生條例相適合以故為市上質地最高貴之煉乳

功勝參茸而無參茸之昂貴老年及少壯四時飲之無不相宜

認明老牌　謹防假冒

飛鷹老牌煉乳

天津地方法院公布欄

天津地方法院布告

法字第二五九號

為佈告事案查國家勵行不動產登記制度係為證明權利澄清訟源起見一經登記產權即永遠確定無論何人不能加以侵害卽或遭遇變故以致契據滅失凡曾經本院登記者所有地畝丈尺房屋間數均有檔案圖冊可資證明無虞損失利益顯然不勝枚舉況現行民法第七百五十八條明定不動產物權依法律行為而取得設定喪失及變更者非經登記不生效力是產權授受之間登記尤為唯一要件與其事後涉訟盍徒糾紛何如及早登記確定權利用特佈告民衆一體週知並將自本年度開始後本院核准登記各件逐日宣登本市庸報公布以廣公證特此布告

中華民國二十一年二月二十九日 院長周祖琛

天津地方法院公布

法字第九五三號

為佈告事照得本院辦理不動產登記聲請程序及徵收登記各項費用迭經列舉出示布告在案風聞本市近有不肖之徒冒充本院登記調查員向當事人索取費用或以代理登記名義化名勒索影響當事人權利與法院威信實非淺鮮聞之至堪痛恨查本院辦理登記向按定章收費同時卽掣給蓋用院印之定式收據至收費計算標準並經費表在院前公示除照章應徵者外絕無分文費用亦絕無派員在外收受文件及徵收列用之事卽調查員出外調查車力飯食亦悉由自備不准妄受分文供給本市五方雜處人心狡詐屢經發見冒充調查員在外招搖情事故特重申布告如再有假藉登記或訴訟名義在外勒索錢財者無論何人均准指名呈控一經查實卽予依法嚴辦本院長去繫務盡嫉惡如讎決不稍有寬假仰闔境商民人等一體知悉勿再隱忍受欺自貽伊戚是為至要特此布告

中華民國二十一年二月二十九日 院長周祖琛

天津地方法院布告

法字第二八七號

為布告事照得本法院辦理不動產登記事宜迭經出示布告在案現查民法施行未久深恐民間未盡週知致有貽誤按民法第七百五十八條規定不動產物權依法律行為而取得設定喪失及變更者經登記不生效力第七百五十九條規定因繼承強制執行公用徵收或法院之判決於登記前已取得不動產物權者非經登記不得處分其物權是現行民法係取登記要件主義以登記為法律行為成立之要件與舊時法例僅認登記以對抗第三人者不同此項規定與民間產權關係至鉅一經疏漏必使整個法律行為歸於無效及至成訟補救已遲本院長為確實保障民衆私權起見用特重申布告仰華租各界住民一體知悉切勿觀望自誤特此布告

中華民國二十一年九月一日 院長周祖琛

恭頌 陸軍第六十三軍馮軍長壽山公暨全體軍官佐士兵德政

軍長馮公壽山和靄謙光英勇忠誠愛民濟衆治軍嚴明自六月十七日蒞縣以來備體時艱解民痛苦資車助馬裕便耘耕興利除弊民氣昭蘇而部屬亦均公買公賣折己從人民宅串號無擾分毫是故財軍各區秩序井然市面復榮惠之多確開民國來軍隊之紀元近更追溯敵燹解除之源派兵助民嘘修蔚懷之山道暢通平津轄輪文化啟智鄉民德澤蒼生愛戴之餘慚愧無報謹贅數言揭於報端用以紀實略表徵忱

察哈爾省蔚縣農學商紳及民衆全體同叩

李景光再版停職公判 徵文並招登廣告

(一)不計毀譽其範圍專限於停職事實
(二)不拘文言語體以事實與法律兼顧者為合格
(三)甲文酬洋百元乙酬五十元丙酬廿五元
(四)登廣告全頁廿元半頁十元四分之一五元
(五)徵文及招登廣告限期均於秋節截止

天津法租界廿四號路光豐路李景光宅電話三〇一七五號

律師楊贊宸代表華通電料商行緊要聲明

頃據華通電料商行經理來所聲稱前因聯絡同業感情起見加入天津市電料商公會現以意見不合決定退出該會請代為登報聲明等情前來理合代為聲明

本律師事務所鼓樓東杠張胡同十八號電話五局一千三百十二號

新銘輪船啟事

本輪准於八月三十日(星期三)十一點半由塘沽碼頭開往烟台威海上海為便利旅客起見特備津通小輪及拖駁於廿九日晚在天津紫竹林招商碼頭候客駁往塘沽概不收費再本輪房位潔淨招待週到爾行無慢各界仕女務請准時惠臨不勝歡迎

新銘輪船啟

感謝腎病聖手

余患夢遺三載有成精衰夜晚不能下睡睡則必滑中西醫藥終未見效合家恐慌經友談及法租界新新電影院西精華眼鏡公司內張潤甫大夫診治服秘方二十天卽病若失連服二月至今半載未發無以為報特登報鳴謝

鳴謝人陳逸仙叩 門診一元二角

△專治△ 腎虧陽萎 混犯手淫 發育不全 夢遺骨精

精華眼鏡公司

法租界廿六號路新新電影院旁

特備最新驗光儀器代客檢查目力概不取費定磨各片奉送鏡框貨目繁多一例八折外埠寄費三毛

破天荒 大減價卅天

西洋托力克養目鏡原價六元減售每副二元四角國產水晶養目鏡每副三元羅克司中正架每副六元

本社發售 世界經濟論

高希賢著 定價三角

交通雜誌 鐵道整理專號出版

凡鐵道業務工務機務會計材料醫務等應興革事項暨各路最近整理概況均由各專家及鐵道當局撰著論文內容豐富言論精確都四十萬言為空前之交通鉅製凡關心交通事業者不可不讀在鐵道界服務者尤應人手一編本專號零售每冊六角預定全年連郵三元總發行處南京大豐富巷淳德里四號交通雜誌社各大書局均有代售

華竹

時代化的「女大衣」

△單袷齊備 △式精價省

美國牛荷蘭種 奶質富厚價值低廉

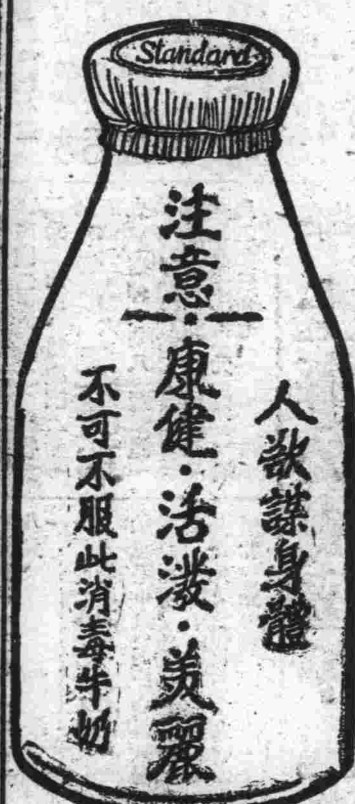

東法奶品公司

(一)巴士特氏機器 (二)維他命蒲盧坦 (三)機器裝瓶洗瓶 (四)冷服熱水溫服

消毒牛奶四大特色 滅菌經久不酸 元素完全存在 奶質清潔異常 均可萬勿煮臘

純潔味鮮黃油美無匹計有鹹淡兩種每包有一磅有半磅的任憑購者諸君自擇每磅鹹淡均售一元六角

法租界六號路四十九號內五十一號新公事房電話南局二二三五號 如蒙惠顧電知卽送歡迎參觀牧廠

天津馬考 發行預約券

本書為應本市一般馬迷之需要而作、編者對於馬廠之馬有縝密之研究、有深刻之認識、用科學的方法、依馬會之審查、將四百餘匹秋季蒸籌之馬、分門別類、編為專書、名之曰『天津馬考』、每馬之個性與本能、有公允之批評、實力與成績、有精細之統計、從百索引、檢閱甚易、卷端幷附賽馬精言、無異迷途指南、全書共四百餘頁、平裝一厚冊印有樣本、函索卽寄、準定九月十日出版、每冊實價二元、特先發行預約、前五百部每部特價一元二角、次五百部每部一元四角、後五百部每部一元六角以券號為憑、逾此一千五百部、卽售實價、

發行預約券代理處天津商報館營業部 法租界二十四號路 電話三局三六七二

淋病根治法

淋病最難除根西醫俞保康在津行醫十有餘年對花柳科經驗宏富頗有心得特備多種治淋新藥德國新發明之透熱電機專治後尿道淋之新器械及發痛苦收效迅速永無後患凡患有淋病欲知病情輕重或曾經醫治欲知是否斷根毫無有淋病嫌疑而未敢確定者可至本所用極精密之顯微鏡檢查再本所備有根治梅之毒銀六零六印有淋病叢書函索附郵票一分(只限本埠)

(時間)上午十時至下午七時 (地址)法租界綠牌電車道一零四號 卽吉廚里三號 (電話)零六三三三

俞保康大夫診所啟

恭頌 香河縣公安局長劉鍾秀隊長郭昌玉于德全 溽暑勦匪之成績

查河北屯一帶界於武清寶坻之間本年事變盜匪乘機蠡起竄擾晝夜不安各村危險萬分正患無法維持之際公安局長劉鍾秀率頭設卡堵截不避嚴熱及危險與士卒同甘苦各股土匪聞風潰竄商民始得脫險致劉分局長前於日軍進境不避艱險維持香河未至糜爛已屬難能可佩此次復於青紗障起劉匪氛正盛之時奮勇冒險親剿調度得法膽識兼全尤為人所欽佩謹登報鳴謝以彰公道

香河縣三區周智保民衆暨河北屯商會謹啟

本報附設書籍代辦部啟事

函購章程

一 本報為社會服務溝通文化起見特添設書籍代辦部除出售本報出版各書並代售各地各大書局出版各種書籍便利各地讀者之採購 本報印就出售書籍目錄

二 凡欲購何種書籍請查明定價若干交郵局掛號匯寄本館收到後卽日將書寄奉

三 通郵匯之處書價請購匯票或用保險信寄下如不通郵匯之處得以郵票代價惟須作九五折價計算(卽郵票百分作九角五分)以一角者為限一角以上者不收其污損或揭不開者及不適用之舊郵票等不收外國郵票不收(信內附寄郵票封面不必寫明最好用堅固信封嚴密封好掛號寄下以免中途偷拆等弊)再信內切勿將現鈔票封寄倘查出處罰或被人偷竊本報概不負責

四 寄書郵費請照原書定價加一成寄下如須掛號則須另加掛號郵費

門市部營業時間 每日上午九時至下午九時

各種書籍名目列下

△日記九種 郁達夫著 八角
△少女日記 徐學文著 二角五
△少女書信 徐學文著 三角
△自己的園地 周作人著 八角
△抗日戰爭逸話 周樂山著 三角
△中國小說史略 魯迅著 一元
△衣萍書信 章衣萍著 四角半
△蕩婦自傳 梁遇春譯 一元八角
△最新實驗養蜂法 賀子固著 六角
△養蜂實習 賀志誠著 五角
△養蜂問答千則 任靜波著 一元
△三閒集 魯迅著 七角
△野草 魯迅著 四角半
△華蓋集續編 魯迅著 八角
△華蓋集 魯迅著 六角
△熱風 魯迅著 四角半
△出了象牙之塔 魯迅譯 九角
△而已集 魯迅著 六角五
△思想山水人物 魯迅譯 九角五分
△吶喊 魯迅著 九角

△過去集 郁達夫著 七角
△換心後 林蘭著 三角
△蕾仙寶雷 林蘭著 三角
△列代名人趣事 林蘭著 四角
△沙龍 林蘭著 三角
△趣聯的故事 林蘭著 四角半
△寄小讀者 謝冰心著 七角
△姑姑 謝冰心著 二角半
△冰心小說集 謝冰心著 一元
△去國 謝冰心著 五角
△南歸 謝冰心著 二角半
△C.F的遺書 孫鏡秋著 四角
△苦雨集 芳草著 六角
△新都的贈品 徐鶴林著 三角
△若有其事 許欽文著 五角
△曼殊全集一二三五集 柳亞子編 一元
△曼殊遺墨 柳亞子編 一元五
△戎馬遺痕 吳光韶著 四角
△蝴蝶 許欽文著 三角半
△西山之雲 李健吾著 四角

△給青年的信 周樂山著 五角
△支那女兒 劉大杰著 五角半
△性的崇拜 張東民著 三角
△少年立志成功的故事 張憶梅著 四角
△青春 梁遇春譯 六角
△兩條腿 李小峯譯 四角五
△讀結婚的愛 C.Y譯 五角
△結婚的愛 Y.D譯 五角半
△西遊補 董若雨著 七角
△飢餓 張采眞譯 六角
△國外民歌 張復著 五角半
△信 金淑姿著 六角
△爭自由的波浪 董秋芳譯 五角半
△魔鬼的舞蹈 于賡虞著 三角
△豐饒的城市(塔什干) 穆木天著 八角
△管他呢 芳草著 五角半
△女性美 李志仁譯 二角
△遺產集 李青崖譯 六角
△瑪遂爾 鍾憲民譯 一元二角
△梔子花球 趙景深著 六角五

△菩提珠 柳無忌著 三角半
△嶺東情歌 陳穆如編 三角
△茵夢湖 張友松譯 六角
△渺茫的西南風 劉大杰著 四角半
△阿麗思小姐 陳伯吹著 六角
△音樂初步 豐子愷編 六角半
△甘苡威狄集 李青崖譯 六角
△刦灰 阮君著 四角
△張的步 韋叢蕪譯 三角半
△殘燼集 金溟若著 三角
△良夜與惡夢 石民著 四角
△棘心 綠漪女士著 一元
△痴人之愛 楊騷譯 一元
△不測 畢樹棠譯 三角
△法國大革命史 楊人楩譯 一元二角
△文學概論 潘梓年編 六角
△實驗植物學 諸聯晉編 六角半
△實驗動物學 諸聯晉編 六角半
△生物地質學 杜芳城譯 五角
△法國文學史 徐霞村編 一元

△俄國文學史 韓侍桁譯 一元八角
△初中外國地理 陸光宇編 九角
△初中外國史 楊人楩著 九角
△初中本國地理 周容著 六角五
△初中本國史 楊人楩著 上下冊各六角半
△歐美小說選 張友松譯 一元二角
△北新生理衛生 薛德焴著 七角
△北新英文讀本 龔質彬著 八角
△文藝譚 石民譯 一元二角
△英國散文選 參嘉莘譯 一元二角
△英國文人尺牘 石民譯 一元二角
△文學家傳記選 袁嘉華譯 一元二角
△獨幕劇選 顧仲彝譯 一元二角
△北新化學 呂晃南著 六角
△北新算術 余介石著 上下冊各五角五
△北新代數 胡術五著 五角五
△現代文化概論 王豐如譯 五角半
△中華民族革命史 杜冰坡著 一元

△應用文作法講話 陳子展著 一元
△新著中國文學史 胡雲翼著 一元
△教育史大綱 劉炳藜著 一元二角
△日用英文會話 錢歌川著 一元
△北新英文法 石民著 六角五分
△世界文學史要略 楊人楩譯 八角
△北新圖畫 倪貽德著 五角
△北新植物學 吳元滌著 六角
△高中北新文選 姜亮夫選 第一四六冊各五角 第二冊三角五分
△初中北新文選 趙景深選 第五冊五角 第一二冊各三角半
△中國學術史講話 楊東蓴著 一元四角
△作文講話 衣萍著 九角
△普通生物學 彭光欽譯 一元八角
△本國文化史大綱 楊東蓴著 一元六角
△北新混合國語 趙景深編 第六冊一元 第四冊九角 第三冊七角 第一二冊五角

耶百散精藥片

清血化毒

耶百散精是一種清血藥。含有特別硫磺成分，能消滅膿菌而增加血液之抵抗力。製藥時硫磺所含之毒質提鍊淨盡。所以人人可服。毫無危險。專治無名腫毒。瘡癤。膿瘡。疔瘡。毒癰。濕毒。丹毒。面疱。乾疹各病。濕疹。喉痛。牙痛等症。功難盡述。若按時服之能預防各種流行之傳染病。且能除各種炎症之病根。此藥服後在全身血液中殺菌作用。立能免除病人之痛苦。而其功效之神速。又非他藥所可比。誠為無上之清血良劑也。

本市 北洋藥房 新亞藥房 良濟藥房 利華藥房 北華西藥局 屈臣氏藥房 華海而藥房 均有代售

總經理 天津有嘁洋行啟

美商莎衛飯店

客房潔淨 西餐價廉 車站輪埠 接送靈便

特一區三號路十八號 電話三一六七九

渡人舟 神效 無敵戒烟藥糖

本藥號無敵戒烟首家創造各省馳名專戒鴉片白麵純用參茸貴藥強身健胃固精便利安眠無痛苦服一料糖將戒除無殺退洋(價)全料十

二元中盒一元一角小盒三角五試驗塊一角

總售處法界梨棧華信棧 △經售處日租界新明影院旁祥記號洋貨莊南市茶莊日租界盧莊子東合居及對過京華合記河東東天仙靜義源茶莊東南角匯通刻字店英租界小白樓小營市蓄芳春記稻香村 △渡人舟發行所日租界秋山街德元里一號

慈善性的 遺精藥

英醫韓根博士監製的「衛精」專治遺精夢遺滑精陰虛陽萎腰痠背痛四肢無力體倦失眠各症均能除根萬試萬驗每瓶一元函購加寄費二角郵票十足通用此藥乃新嘉波存惠醫院出品確為慈善性質經售處天津北門東路北同成公內五洲廣告社代售法租界天祥市場洋書莊英租界黃家花園北洋書局大胡同北首英美河東東方電影院西福華大藥房外埠函購加郵一角

法國老牌 皮隆氏九一四

梅毒聖藥 價廉功偉 治病強身 莫與比倫

請君認明 法國第一老牌 皮隆氏九一四 以免危險而保安全

各大藥房 均有出售

中國總經理 上海 天津 漢口 立興洋行

分經理 各埠 卜內門洋鹹有限公司

NOVARSENOBENZOL "BILLON"

金銀首飾成色十足
中央禁烟委員會張主席題贈「除惡務盡」△衛生局化驗註冊△社會局出示保護△直隸省長
京府工商部展覽會特等獎天津特別
中央衛生試驗所化驗專治婦人小產滑胎

第八十六期
本畫刊每逢星期日出版一次隨報發行不另售費

晨報星期畫報

本刊徵求
歡迎讀者以具有新聞價值之照片投寄酬資從豐

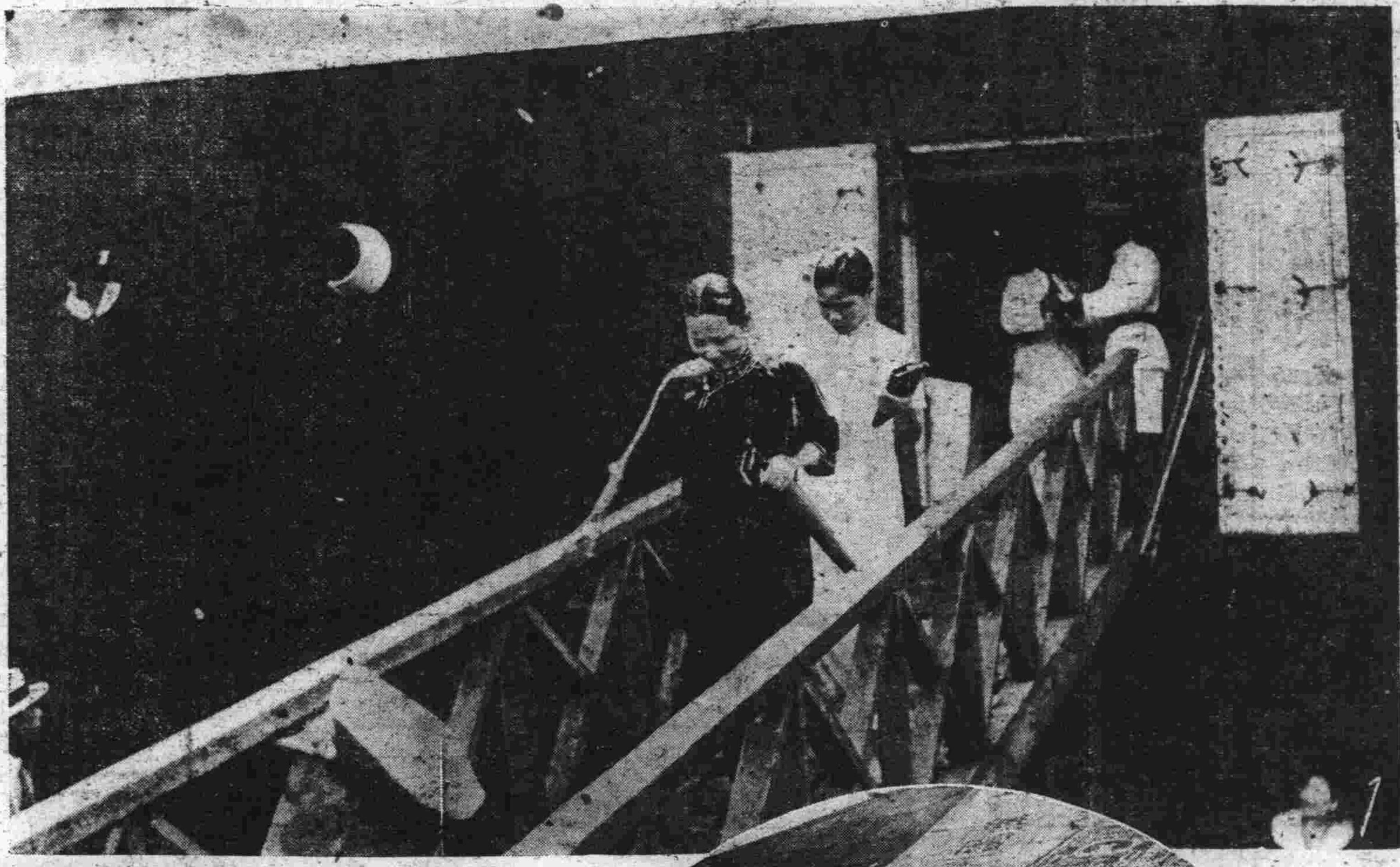

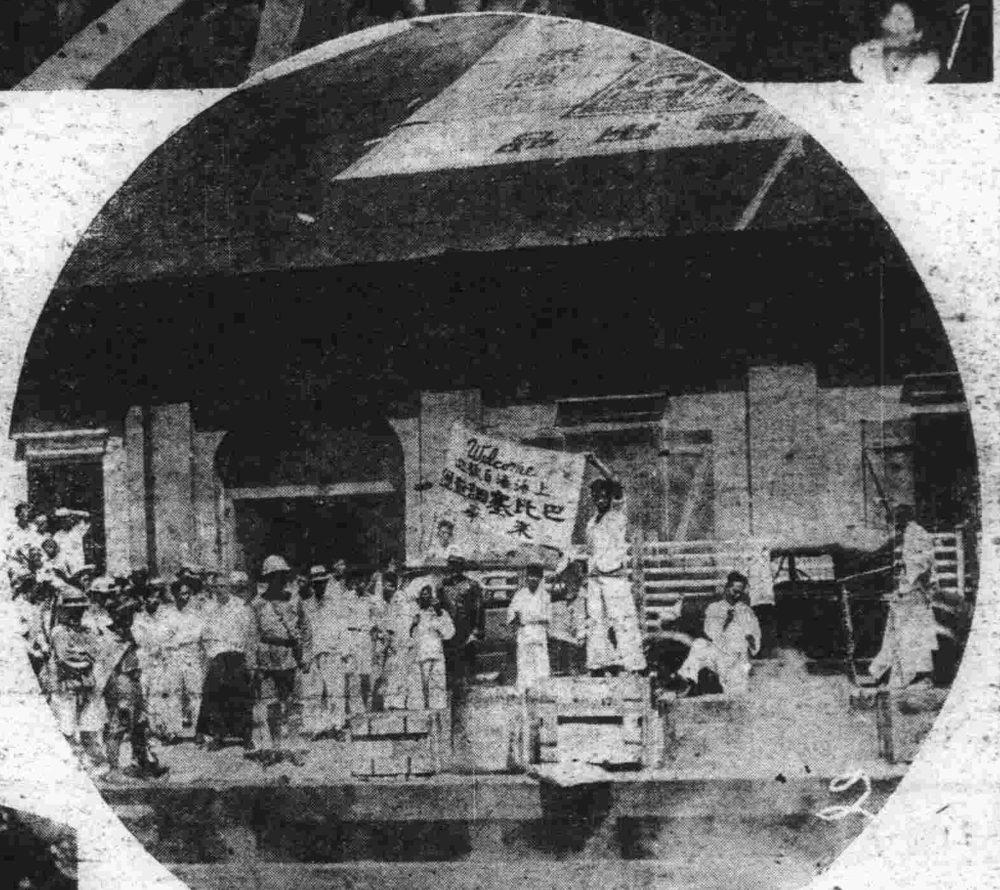

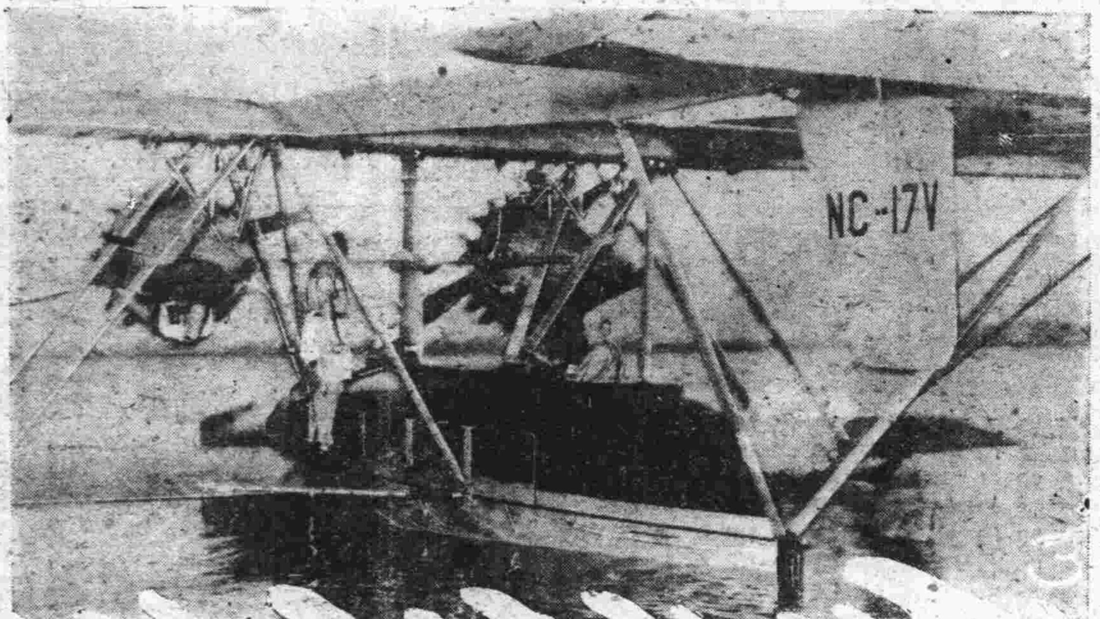

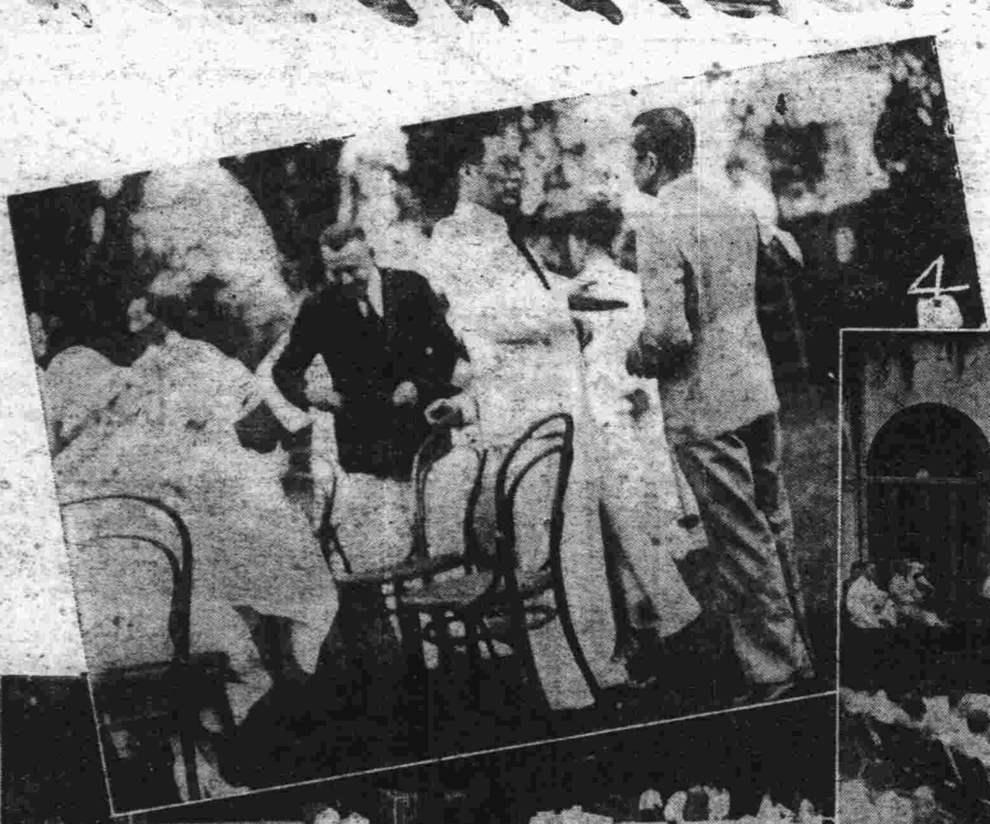

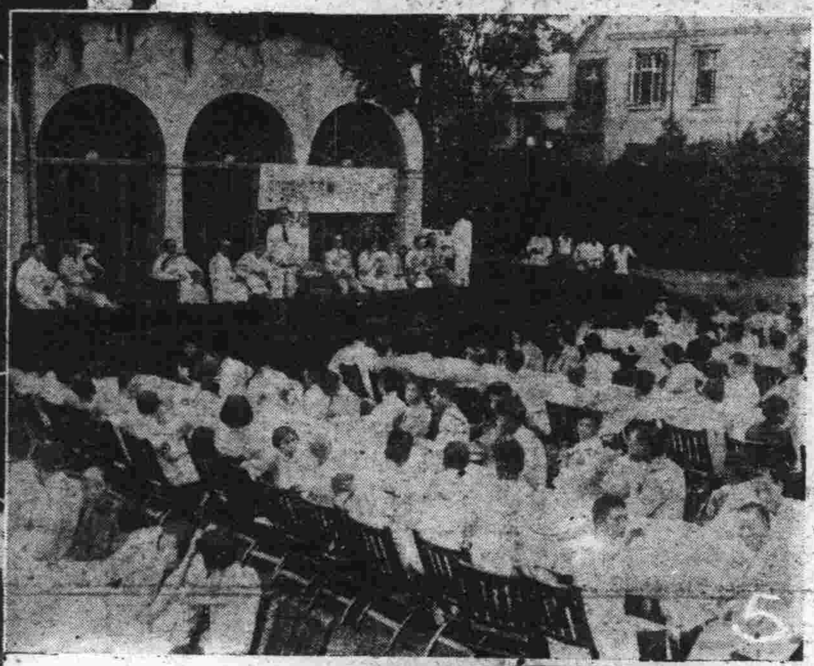

說明

㈠世界反帝同盟馬萊爵士一行近乘立勃斯號輪過滬宋慶齡女士親赴輪上歡迎圖中著黑衣前行者是
㈡反帝同盟抵滬海員工會在埠歡迎之情況
㈢中菲飛航最近通航成功圖示所用水陸兩用之塞可斯式飛機
㈣美國米蘇里大學新聞通訊班來華觀光圖示該一行應滬大陸報時事新報大晚報中時電訊社在張竹平私邸花園招待茶會中領袖伊立德致授與吳鐵城市長之懇談
㈤吳鐵城假滬市府花園歡送本屆出洋留學生到名流甚衆圖示吳氏演說致勉之情狀
㈥滬四大報假張邸花園歡迎美新聞通信班之盛況
（大陸報寄）
㈦安居泰山五賢祠（X）之中委馮玉祥氏
㈧本市名媛故黎大總統女公子黎紹芬近與徐璧文君結婚儷影
（中國攝影公司）
㈨留得殘荷聽雨聲
（方山攝）

小世界開幕了

屋頂花園——平曠寬闊。擲球射槍——轉盤電播。
免費跳舞——消遣娛樂。各樣遊戲——贈品可得。
英法大菜——逐意便酌。詩謎候教——以文會客。
冷熱飲品——價廉物特。臺球體育——男女適合。
新式遊藝——種類繁多。請來參觀——方知不誣。

坐落英租界達文波路北口
電話三三八〇七

珠寶首飾 定價極廉
抵押收買 出價極豐

利華放款公司
天津英中街匯豐銀行樓上
北平北京大飯店

人生重要之點

世人境遇之變遷壽命之修短未有能預知之者諺云天有不測風雲人有旦夕禍福誠哉斯言也故吾人不能不早爲籌畫而最完善最可靠之法莫過於投保壽險本篇特將各種保壽險方法一一詳列於下俾讀者能擇其最適宜之一法以防禦一切之天災人禍焉

一爲普通定期保險單此種保法極合社會普通心理乃保險而兼儲蓄非惟可防意外至滿期時其結果有相當之分利且將來收還者遠超過已繳之數壽險公司中如坎拿大永明人壽保險公司對於發行此單早已代人擘畫周詳矣

一爲分期支款保險單保戶如投保二十年期至十年及十五年後可提取原保數之各一部份而於保險之價值絲毫無損且自身於金錢上又可早日活動因吾人每屆中年凡有所圖必需資本故此種保法較諸普通定期者另有一種作用也

一爲終身保險單此種保法所納之保費較比普通定期保險單相同卽其投保之數則倍之凡有以家室爲念者此種保險最爲相宜吾人在社會任何機關服務非惟每月有一定之進款而且年有增加之希望且退休時復可得有慰勞金等等然倘不幸中途物故月入旣無而曩時希望能收入者均隨與俱逝矣老親弱子其何以堪故亟宜採用此種保險以備將來有恃無恐也

此外另有一種儲蓄保法極適於無家累者其法每年付一定之數如儲蓄然但無身故賠款至五十歲或五十五歲或六十歲時按月取還爲休養費故老年不須再奔波勞碌以求食也

閱者諸君如有欲研究保壽險之利益及各方法者請駕臨或函詢英租界中街一八七號

華隆洋行 卽經理坎拿大永明人壽保險公司當極歡迎一切也

新新電影院

今天日夜三場

△本片從開片打起 △一直打到最末尾

一分鐘至少有一次血案！

本年度緊張影片代表作

槍聲不息如同除夕炮聲！
警車飛馳好似雷鳴電掣！
大股綁匪在鬧市大血戰！
白麵客槍殺民爺和警察！
用無線電佈下天羅地網！

美國明星 李麗娜·亞姆斯莊·克萊德 三大明星合演

無線電警備隊

今天早場 海軍鬧花叢

請看 美國政府對此片的批評！

◎特別加演◎ 大笑匠：史耐梅 最新笑片 鶯鶯燕燕樹

明星大戲院

今天日夜三場 三點 五點半 九點廿

派拉蒙影片公司

戰事偉大悲情巨片

表情聖手 卜魯克 嬌艷女星 柯爾伯 ▷合作◁

德國飛機大隊夜炸巴黎一幕，山崩地裂，鬼哭神號。

歐戰餘腥

戰場綿百里，健兒數萬千，砲火連天起，軍前半死生，梗鄉音咿啞傳心事，傷了秋，號泣換征，車轔轔塵飛綠暗天，風淅淅血濺沙場月，支病骨作別度郎，嘆桃花重來崔護，人面已非傷心處，縱酒尋歡戕自身，劇力強於生命力，劇情柔似春水情。

▲二千呎戰地實景，偉大壯烈，驚魂動魄，有「西線無戰事」之精華，▲八十分哀怨斷腸痛史，是一悲深閨

特別加映 筆畫笑片 集錦新聞

平安電影

今天日夜三場 日場三點 五點半 夜場九點二十

世界公選十大名片之一 第一流明星 羅賓蓀 主演 人類痛苦，家庭悲劇，文明厄運，教化巨劫，

客冬當選十大名片之第四名 紐約大戲院繼續開演七個月 導演嘔心瀝血演員勞死復生 劇情既嘆觀止意義萬古不磨 觀眾十萬四千餘人！ 今春轟動上海全市！

人間惡魔

權威大於軍閥 行為劣於土豪

殺人……父母 拆人……婚姻 發人……私隱 滅人……恩情

其罪惡千倍長舌婦 其毒害萬倍於蛇蝎 欲知其詳 請看「人間惡魔」

揭曲社會 惑亂人心 如烈火燎原 如瘟疫盛行 致警察垂手 致法律無效

欲識此物 請看「人間惡魔」 檢討社會之奸賊 誅伐文化之惡魔 代人類吐氣 替萬眾伸冤 看此一片 增壽十年

河北

今天日夜三場 三點一刻 七點一刻 九點一刻

米高梅破天荒特殊榮譽出品 「天牢造反」後又一部劇烈偉構 「紅髮美人」女主角 珍哈露 「林肯傳」男主角 何斯頓 合演

紐約魔王

美國總統羅斯福氏特作序以此片鼓勵警察

△膽小的請別看，吓着千萬不負責任的 △來試試心跳，也許怕的

光陸電影院

今天日夜三場 三點 五點半 九點廿

派拉蒙公司又一部驚險愛情搶綁航運超羣匪盜片

大明星 羅哈謝士 女艷星 瑪絲琳德

飛盜黨

△驚險處令人髮指！ △愛情處令人陶醉！ △搶綁處令人膽戰！ △脫險處令人慶生！ △殺擒處令人奧妙！

描寫匪盜世界的兇殘 匪胆包天明刦航運 遭刦航員九死一生 洶洶強寇搶掠燒殺 橫行無忌惡貫滿盈 千軍萬馬騰空痛剿 槍林彈雨如臨前綫 萬丈高空血屍橫飛 前後雙絕的一部駭人聽聞匪盜鉅片！

今日星期加演特別早場 精選軍事教育煥發愛國精神之鉅製 軍國主義 時間上午十點 票價五角三角

光明大戲院

今天日夜三場 日場三點 五點半 夜場九點一刻

雷電華公司新出品 一對傻瓜之一 韋勒 單獨主演 嬌小玲瓏美麗女星 桃樂絲麗 合演

全家福

幕幕傳神，筆筆深刻 繪聲繪影，維妙維肖 故事不炫奇……自然趣味橫生 格調最特別……新穎別闢蹊徑 麗角極乘多……生旦淨丑俱全 描寫最細膩……美好曼妙非常

天宮影院

法租界勸業場樓上 電話二三一三九

今天日夜准演（星期日至星期三）

聯華公司出品 社會諷刺名貴佳片

城市之夜

阮玲玉 金燄 主演

△佳片不厭千百看 △佳文愈讀愈有味 △看一遍有一遍趣味 △看一遍有一遍意思

本片是注重社會低級生活的。是描寫城市生活罪惡的。凡不知稼穡艱難。及養尊處優的公子。看過此片勝讀千年書。此片之價值概可想見。

注意 早晚票價 日夜兩場 日場三點一刻 夜場九點一刻 一律一角

春和大戲院

鍾鳴岐 麒麟童 又 琴雪芳 王蘭芳

今天日夜兩場准演 全部新天河巧配 廿八日場准演

紳商特煩續演一日 全部新天河巧配 廿八晚場准演

蕭何月下追韓信 五色電光新奇佈景 盤絲洞 思凡下山

王泊生 又 雪琴

趙化南 侯喜瑞 何佩華 陳喜星

九月一號晚場 空前悲慘國難大劇 法門寺 大屠宮

九月二號日場 取洛陽 紅燈記 聖母被困 夜花園 學傷人 至堂打止

九月二號晚場 探親家 六月雪 代法場 打金磚

九月三號日場 項碑 頭二本 虹霓關 求計 訓子 刀會 大關王

九月三號晚場 紅盜 注意特別 古本事 繁劇 大盒線 粉宮樓

九月四號晚場 花鼓 唐代歷史 激昂名劇 風流天子

日場票價 樓下前一元 後五角 樓上前七角 後三角 包廂五元 晚場票價 樓下前一元二 中一元 後六角 樓上前八角 後四角 包廂七元

現已售票 對號入座

蝴蝶影院

今天三場 三點 五點半 九點廿

英國出品香艷歌舞詼諧鉅片

良宵花解語 主角英國大明星 巴齊男 偉大傑作

桃李芬芳

這兒有…… 酸溜溜的醋氣 香噴噴的膩息 悅耳的情歌 撩人的音樂 妖媚的女性 妙趣的笑料

暴露維也納一切的神秘 全部音樂滑稽聲片

北洋大戲院

荀慧生

驚人消息 明天日夜起演 異軍突起 表演艷處 初次來津 妙不可言

全體標準美人 西方美人 全班演員共二十餘人 奧迪馥歌舞班 歌舞大會 當場贈彩 備有精美獎品廿種 看了歌舞又得贈品

今日晚場 全部大新天河配 新奇佈景 冰浴池 聲色電光 不同與眾

今日早場 全部 覇王莊 馬元 曹宵謎

票價

皇宮大戲院

特請北平同德坤劇社

宋鳳雲 蓋榮萱 張蘊馨 劉叉仙 于紫儂 梁花儂

今天早場 接演 春風回夢記 今天晚場 後部 天河 應節燈彩 巧配

現已售票 對號入座

預告 新排全部新劇 偉大 人道 近期公演

（注意）本院由九月三日起早晚改映有聲電影片 預告 驚險惡門佳片 城市之戰

天華景大戲院

今天日夜准演

趙美英 早天河配 晚天河配

劉永奎 早天河配 晚天河配

朱小義 梁一鳴 張德發 早全班合演天河配 晚全班合演天河配

林曼雲 松雪芳 徐俊德 早全班合演天河配 晚全班合演天河配

吳魯生公司

請到 美商 吳魯生公司 特一區中街光陸電影院下（電話）三三三一號

特備 貴族交際名媛服著時花新裝！

● 新到高質時色軟毛新異花呢秋季女士應用長短大衣衣料

最奇 法國巴黎異色艷花細絲綢
最華 美貨嬌花特色細絲綢
最艷 鮮色喬治素細絲紗
最貴 麗色明華素絲絨
最新 美色穎花鳳尾軟絲緞
最緻 特色素緞面全絲紗
最希 香艷時花奇色紗底織絲絨

最新發明應時女士手套

近由美法最新出品秋季女士應用最新穎高尚質料各色手套中心織成空眼以避熱汗非常堅固久洗不壞定價克己敬請各界士女親來選擇

新奇各式香水灑瓶多宗及美術女士手鐲鈕扣綢花等請來參觀為幸

家庭應用

新由美國運到高上白綿細線織成空眼奇異花樣床被掩飾及窗簾質地堅固久洗不壞價廉物美請各界仕女惠臨參觀是幸

威利斯"七七"轎車

自首至尾　全體革新

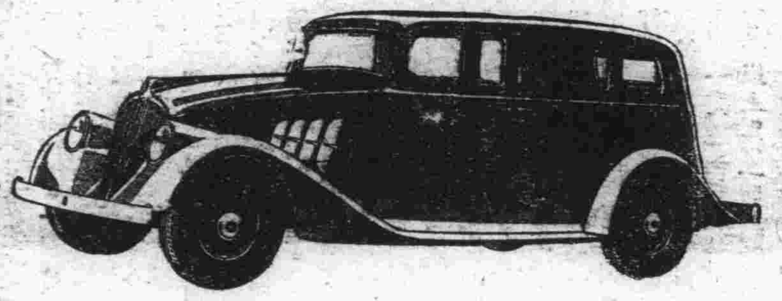

鋼製車身：體重減少五百磅
式樣輕巧：全車設計盡翻新
用油節省：每加侖三十英里
速度最高：每小時七十英里

首批　廣告未登　立刻售罄
下批　不日續到　欲購從速

中國大陸商業公司

天津　陳列室　大陸大樓
零件部　電話三一六四六
修理廠法租界六號路一一三號　電話三二八五一

北平　省黨部街六十四號　電話南局五五九〇

無上上品

大前門香烟

惠羅舉行經濟星期一元貨大賽賣

在本星期君如到本公司內購物洋一元即可得價值二元之貨物……

……明日星期一日起本公司舉行經濟星期一元貨大賽賣在此一週中特將數千餘種日用各種應時物品一概破格低本廉價陳列樓下倘蒙各界顧客參觀無任歡迎

最盛行各種紗蔴衣料一律賤賣

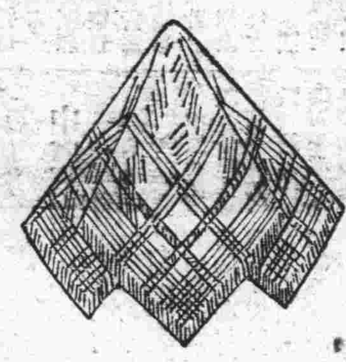

英國名廠出品大號男手帕每四條減售洋一元

新式美麗燈罩係英國名廠精製質料從優減售一元

巴黎名廠出品香粉原價每盒八角五減售兩盒一元二角五

英國名廠精製堅厚水晶玻璃缸花樣新穎質料潔白口徑八寸每只減售洋一元二角五

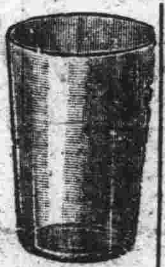

英製美麗大號毛巾有各種不同花紋十七寸寬五十四寸長每條減售一元五角

英製出品大號水杯質料堅厚耐久每四只減售一元

價廉物美英製油墩布式美堅固耐久每只減售一元

英廠出品最新式花邊美麗桌布每條一元

新到八十餘箱秋季應時各種物式[illegible]新奇顏色美麗定價克己歡迎參觀

新到最新顏色英廠出品茶壺每只一元一元五角

西式板木烟斗每只一元

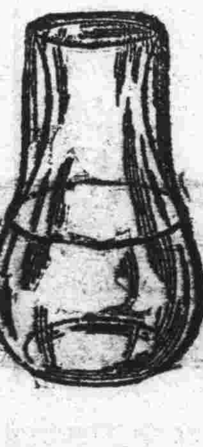

新到五百餘打英製素白色玻璃漱口用係計有瓶杯各一只儲水其中衛生而無染壺之處也式樣如圖每套一元

最盛行紗織婦女馬甲係英國名廠精製質料優良經洗耐着每件減售一元五角

新到五百餘疋應時窗簾花布料花樣美麗每碼減售一元

新到各種花紋最盛行海上婦女襯衣料

各種名牌香水香皂一律賤賣

數百種顏色美麗西服領帶每條一元五角

新到美麗各種顏色繡花桌布每條減售一元

英廠出品最新式磁料粉盒每只一元五角

英製長統婦女絲襪婦女絲襪每雙減售一元五角

英國名廠最新出品堅厚水晶玻璃花瓶花樣時新高八寸每只一元五分

新到十餘箱最新式紅色玻璃器具陳列樓下歡迎參觀

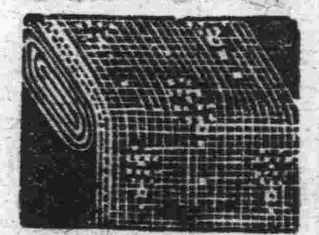

英廠出品窗簾紗顏色美麗質料經洗每碼減售洋由八角五一元一角至一元五角

利瑞華

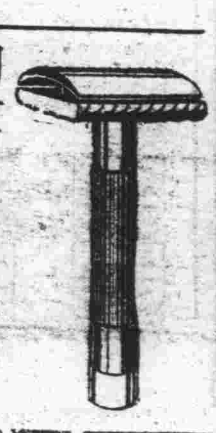

新式無齒保安剃刀係英國名廠最新出品每兩套減售大洋一元

前後

禁止轉載 【一〇一八】

第四回 朧鼓頻催飄零游子淚 桃符易舊冷落故人居

李薰風著

「我願意和你們去學。也希望得一個位置。自食其力。教幾個學生。過一過女教師的生活。我的功課你是知道。大概還敷衍得來罷。」許寶芝萬也不曾想到。這位少奶奶來到國光女中。未及幾天。看上這女教師生活。要身臨其境。一爲嘗試。登時笑起來道。「噯。你果有這志向。那可太好了。別的不敢說。北平幾家出名女學校。我有誰不認識。這是我的責任。我願意幫忙。助你成功。成你之志。依我的意見。離婚。離婚。都是第一。這樣坐食的生活。究竟不如有所貢獻社會的好。你早不說。我一定幫助你。讓你當上女教師。」方少奶奶。同許寶芝混了兩天。心地已豁然開朗。見許寶芝報怨自己不早說。自己一想也是。似那方少爺對待自己。將來還有甚麼好果。即使他此來不爲離婚。自己錢有花完。不回娘家。不回婆家。那麼何以生存。不如乾乾淨淨。一人幹個女教員。自食其力的好。想罷。站起身來。向許寶芝鞠下一躬。紅着臉道。「許小姐。你有這種好心。我感激不盡。我想也是那樣好。但能有一位置。每月幾十元收入。足以維持我的生活。我就不回那萬惡的家庭了。許小姐。我敬謹接受你的意見。並且請你格外費心幫忙。」方少奶奶這一鞠躬。倒鬧得許寶芝受寵若驚起來。忙忙的還了禮。笑得口合不攏。扶着她的肩頭。讓她坐下道。「我們是老同學了。難道沒有互助的義務。你不必這樣。容我三天限期。必要給你一個答覆。你來得總算巧。正放寒假。還好辦些。若在平常。可也真不大好辦。開了學。教員都聘妥。就不容易插足了。」方少奶奶見她絕無礙難。一口應允了。自己越覺欣喜。也不客氣。依實又坐下。說道。「這是一條正經道路。我當了幾年少奶奶。已飽嘗做人生活的滋味。如今我要獨立生活了。這就是我的一線光明出現。我一改換我的生活。相信前途。漸要闢出一條生路。我隨處都是樂觀的。」許寶芝見她言語之間。已不似來時的悲觀。真個要轉入樂觀了。自己更不勝興奮。說不得要幫她成功。笑道。「少奶奶。你願意教甚麼功課。我先打聽一下。也好給你去託人情。你對於中學校的功課。那一門最有興趣呢。」方少奶奶見她煞有介事。居然問自己挑功課。直彷彿成功指日可待。尋一個位置很現成。便改悲爲喜。笑了一笑道。「我願意教甚麼功課。自己也不好挑選。我在學校時。各門功課。畢業全在八十五分以上。每一門還勉強拿得起來。不拘甚麼功課。一天別過四小時。多了怕是累不起。」

影壇消息

桃李芬芳

峽蝶院上映

香艷歌舞片

「桃李芬芳」是一部音樂歌劇。由英國大明星巴齊南主演。取材頗稱新頴。以諷刺商人逢迎權勢爲主題。使人有哭笑不得的情調。一個歌劇的成功。決不僅是演出形式上的華麗。而內容的深刻。也是更得注意的。本片寓意。決不是無味的胡鬧。由小小的事體。把現代社會商人的醜態。真實的暴露出來。並且自始至終。異常緊張。毫不沉悶。大意是說一個支店的經理。爲博總店主人的歡心。爲保持飯碗問題。寧可犧牲妻子。讓店主擁抱。還有種種逢迎的事情。都包括在此片中。所以此片很值得我們賞鑒一下。

無線電警備隊

今天新新開演 內容緊張有力

「再爲發出品之音樂片「雲裳仙人」異常華麗。不日亦在峽蝶上映。

美國當局。爲「無線電警備隊」一片。曾特與褒獎。大意謂歷來影片。雖不少警匪惡戰之作。但多以描寫匪盜爲主。而以警探爲賓。是不啻爲匪盜作宣傳。長繹驗。惟環球公司「無線電警備隊」一片。描寫科學警察之忠勇。以及科學利器殺賊之效率。自有影史以來。可謂空前罕有。觀以上批評。此片之價值可知。且此片自開片打起。一直演到最沉痛處。表演異常緊張有力。內中描寫警察之爲公犧牲。大義凜然。令人起敬。至於描寫無線電之功能。警探集中之敏捷。風馳電掣。彈血橫飛。尤令人心驚膽裂。不愧爲緊張影片之代表作。同時並加演史耐蒔最新笑片「雷轟驚叢摘」。尤爲可貴。

滬影業變動

花園光陸休業 大光明營業好

【上海二十四日通信】遠東遊藝公司之光陸花園二電影場。已於日前宣告清理。查光陸自一九二九年六月。歸遠東公司接辦後。即專映派拉蒙公司新片。而最初開設光陸者。則爲光陸房子主人斯文洋行。時在一九二八年二月。遠東公司在美註冊。則辦理人爲布克君。光陸座位僅八百五十。以前時告客滿。去年國泰開幕。最近大光明落成。光陸營業。頗受打擊。至光陸停閉後。斯文洋行是否以該處房屋租與他人。現尚無從得知。而派拉蒙公司駐滬代表。亦未能證明此後派拉蒙新片。將由何家開映。可注意者。大光明現正上映之動物院慘案、即係派拉蒙出品。

氣象報告

國立北平研究院測候所氣象台報告

八月二十五日天氣狀況如下

氣壓(公厘)平均七五一·四六 最高七五三·六 最低七五〇·八

氣溫(攝氏)平均二四·五六 最高三一·六 最低一七·三

絕對濕度平均七六·九九

相對濕度平均一六·三

風向最多方位北東

風速(每秒公尺)最大四·一 平均一·二七

蒸發量(公厘)六·三

降水量(公厘)——

中原公司法租界分店不日開幕

中原公司。於前數月在法租界綠牌電車道鳩工庀材。新築一分店。現在工程已大致告竣。聞於陰歷中秋節前。即可開幕。並聞該公司已連日繼續派出栗子發、容原剛等十餘員。前往上海、蘇州、杭州、廣州、福建及香港等地。搜羅一切國產物品。歸而發售。以符推銷國貨宗旨。將來開幕。定有一番盛況。

◎……布業生楊寶森等此次出演北洋。上座極佳。昨日日場之盤絲洞。夜場之全部玉堂春。均告滿座。今日白天演全部元宵謎。夜戲演全部新天河配。劇中以蓮池沐浴一幕。爲最精采。演畢即行返平。

行人蹤跡

二十五日 王選、王新章均由津下午快車去北平。倪茂潤由北平晚快車來津、章佩乙由津晚平浦通車去浦口。

二十六日 曹汝霖由浦口早平浦通車來津、韓鶴生、顧震均由津早快車去北平、高桂滋、王新章均由北平上午快車來津。

廣播消息

今日放送節目

8·00	最新唱片
8·30	西樂唱片
8·35	兒童故事箱子裏的弟弟
8·40	氣象報告商情報告
8·55	最新唱片
8·59	時刻報告中原區標準時刻
9·01	每十五秒鐘報告一次重要新聞
9·10	商業廣告及廣播消息
9·14	明日節目預告及通告
1·30	今晚戲曲北平吉祥戲院 杜麗雲困龍床天河配

輪船出口

開往烟台威海衛上海

盛京	八月廿五日	太古
順天	八月三十日	太古
阜生	八月廿八日	怡和
新銘	八月三十日	招商

開往香港廣州

日陞	八月廿七日	怡和
湖南	八月廿六日	怡和
裕陞	八月廿九日	怡和

行車時刻

由天津開往北平

特快車 早六點五十分開
藍鋼車 早八點開
特快車 早九點十五分開
特快車 午後四點十五分開
慢車 午後二點廿四分開
快車 午後八點開

由北平開往天津

特快車 早八點二十五分開
特快車 午後四點廿五分開
藍鋼車 午後五點十五分開
特快車 午後八點二十分開
慢車 早五點五十分開
快車 午後二點十分開

由天津開往浦口

藍鋼車 下午九點卅分開
特快車 上午八點卅分開

由浦口開往天津

特快車 上午十點開
藍鋼車 下午七點開

分類廣告

本欄廣告以五號字爲限每行大洋三角刊費三日八角每月四元

徵求

徵求空地 茲欲租一段面積二畝以內空地坐落特一區或南市附近方向以坐北向南爲合格如有欲租者請函法中街義品放款銀行魏伯璋君面洽亦可

聘請

聘請華經理 某洋行聘請華經理一位須有商業經驗者爲合格願就者請書明條件履歷投函本報第十五號信箱可也

待聘

今有東北某大學畢業生情願担任日本語家庭教授能使學者最短期間流利會話中文亦可如願聘者請投函第八號信箱接洽

聲明

故者鄙人在新大路開設小營市已於七月五日停止營業所留營業照舖捐及租賃地契完全退還以後他人接辦此業無論何事概與鄙人無關恐未週知特此聲明 郭少山啟

聲明作廢 鄙人遺失華新紡織公司股票一紙計洋百元係六六四號特此聲明作廢 公慶堂戶名

聲明作廢 鄙人在河北大街根源紙舖房契遺失特此聲明作廢 德厚堂謹啟

招生

英算補習 男女學生各項課程補習中小學 三十九號

飲食

紫竹林新號啟事 九扣明間餐分另歸點通用 本號爲酬謝主顧起見特於八月十五日起除三元和菜正席外中西大菜各種點心外送堂吃一例九扣 英界朱家胡同口 電話三〇四九九

教授英文跳舞 茲有西洋某女士願於餘暇教授華人英文及舞術如有就學者請每日下午五時至七時至英租界紅牆道十七號接洽

出售

汽車出售 歐特佳四門轎式汽車一輛機件完好售價一千元看者每日由早九點至晚五點請至法中街義品放款銀行人事看

秋袍料減價 男女秋袍料零賣呢絨每尺均可照碼九五折 天津法界龍泉旁西服呢絨莊

璧得洋行 本行因營業發達原址不敷應用業已遷至英租界中街 電話三〇六八 九號

雜件

極樂園公墓 地勢五尺 設備新穎

照像

投考學校用四寸半身美術照片一元四張 大華照相材料公司 電話三一二三四號

招租

新式房招租 英租界新建樓房 電話三一〇六七

醫生

陳善理 西醫小兒科 診所法界花園四十九號 電話三 時間上午九至十二時 下午二至五時

專門接生 天津公立女醫局助產士 接生費十五元隨請隨到 電話三二〇六一

美國專門眼科博士 黎宗堯 時間上午十時至十二時 下午三時至五時 診所法租界二十六號路基泰大樓 電話南局三四二九三號

牙科醫士盧廣壽 門診時間上午九至十二點 下午二至五點半 天津英租界中街英工部局對過皇宮飯店旁 電話三一六九二號

印刷出版

愛讀花界伶界消息照片者請閱 風月畫報 每份五分直接訂閱每廿五期一元 全年銀四元 郵費在內

有七年的歷史 內容精雅不俗人人可看 每星期出三次 國內唯一 各報販各書局一律代售 天津北洋畫報 妻善的家庭良伴

北平廣告欄 欲在北平登廣告者請與本報北平分社接洽 電話南局三千七百五十三號

大隆洋行 印度綢緞莊

本分行法租界光明社對過電話二局二八五九號 秋涼將至需要預備秋衣本行現由歐德運到大批 金紗緞及各種印花綢料 定價便宜承蒙惠顧竭誠歡迎 總行英租界中街二七四號電話三局一六六九號

梅伶劇影

梅蘭芳生平名劇十餘幅

半身不遂

性必

中央刻經院 北平宣外大街北頭

贈送(觀音靈異紀)

會計師魏綸

天津英租界六十四號路二十四號 電話三局三二零八

律師朱頤年 李炳陽

事務所 天津法界

律師王福同

律師夏彥藻

遷居

利威洋行

出風頭 用奇樣手表 鑽石鑲嵌 用新法最宜

自動上弦手表洋八十五元

交通雜誌

第一卷第九期

淋病電氣療法

最新發明淋病根除 七日痊愈

德國醫學博士毛羽鴻 女醫師齊魯大學醫學士胡純淑 應診每日下午五時至九時 兼治內外產婦小兒各科

天津法租界二十五號路中原公司旁 電話三三五九八號 生成藥房

白金龍香烟大贈送

大號五十支裝桶內一元贈券 小號五十支裝桶內一元贈券 十支小白金龍包內附畫片一張 廿支小白金龍購一條送畫片一張 天津南洋兄弟烟草公司啟

麝香化血丹

久春堂

淋病一盒藥

保險停孕丹

久春堂 法界天祥市場後門廿五號

社會言情小說 春風回夢記

名記者劉雲若君十八萬餘言長篇鉅著

(特價)上下冊大洋一元 (函購)外埠函購寄費一角五分郵票代洋九五折

總售處 大陸廣告公司營業部 天津法租界海大道大中銀行旁路西

北寧鐵路簡明行車時刻表

中華民國二十二年八月十八日重訂

下行車

列車次數	北平前門開	豐台開	廊坊開	天津總站開	天津東站到	天津東站開	塘沽開	蘆臺開	唐山到	唐山開	古冶開	灤縣開	昌黎開	北戴河開	秦皇島開	山海關到	錦縣	遼寧總站
第七次慢車中膳車各等	五·五〇	六·二〇	七·二四	九·二六	九·三五	九·四五	一〇·四八	一一·五三	一三·〇一		一三·四八	一四·四三	一五·五四	一六·四四	一七·一三	一七·三五		
第三次特快臥膳車各等	八·二五	八·五五	不停	一一·一六	一一·二五	一一·三五	一二·三三	一三·二六	一四·二四		一五·〇五	一五·四五	一六·三七	一七·一六	一七·四〇	一八·〇〇		
第十一次客貨混合三等慢車	七·二五	九·三九	一四·〇〇	一七·四四	一七·五六	停	十九次	唐山起		五·〇六	六·五〇	九·〇八	一一·三〇	一二·〇八	一四·一四	一四·五〇		
第九次快西膳車各等	一四·一〇	一四·四一	一五·四七	一七·二〇	一七·三五	一七·四五	一八·四五	一九·四五	二〇·五三		二一·三四	二二·一七	二三·一〇	二三·四五	〇·一〇	〇·三〇		
第五次特快西膳車各等	一六·二五	一六·五五	不停	一九·一六	一九·二五	停	平	津	直達		特	別	快	車				
第二〇一次特快臥膳車各等	一七·一五	一七·四八	一八·五三	二〇·二一	二〇·三〇	二一·三〇	平	浦	直達		特	別	快	車				
第一〇一次快西臥膳車各等	二〇·一五	二〇·四八	二一·〇八	二三·二一	二三·三五	二四·〇〇	一·一〇	二·一三	三·二四		四·一四	五·〇六	六·一七	七·〇九	七·二七	七·五九		
第一五一次客貨混合三等慢車	二〇·二五	二一·一〇	〇·二〇	二·二〇	二·五〇	四·五〇	七·一七	九·五五	一四·三五		一六·二〇	一八·四八	二一·〇六	二三·一三	二三·一五	二三·五〇		

上行車

列車次數	遼寧總站開	錦縣開	山海關開	秦皇島開	北戴河開	昌黎開	灤縣開	古冶開	唐山到	唐山開	蘆臺開	塘沽開	天津東站到	天津東站開	天津總站開	廊坊開	豐台開	北平前門到
第十二次客貨混合三等慢車			二·〇〇	三·〇〇	三·〇四	五·〇七	七·四〇	九·三五	一〇·四〇	停	十二次	天津起		三·五〇	四·二〇	七·五七	一二·四五	一四·〇二
第一六一次混合三等			三·三〇	四·三三	五·一三	六·四三	九·〇三	一〇·四四	一二·五三	一四·三〇	一七·三三	二〇·二五	二三·二八	〇·一五	〇·二五	二·二四	七·一〇	八·一七
第八次慢中膳車各等			五·五五	六·二三	六·五三	七·四三	八·四九	九·四七	一〇·二六	一〇·三三	一一·五三	一三·一二	一四·一三	一四·二〇	一四·三九	一六·二五	一七·四七	一八·二〇
第二〇二次特快臥膳車各等				平	浦	直	達	特	別	快	車		七·三〇	八·〇〇	八·一二	九·三三	一〇·四三	一一·五九
第四次快西臥膳車各等			九·一五	九·三八	一〇·〇七	一〇·五〇	一一·三八	一二·二五	一三·五七		一四·〇五	一四·五六	一五·五五	一六·〇〇	一六·一三	一七·三二	一八·四八	一九·一五
第十次快西膳車各等			一三·〇〇	一三·二五	一三·五〇	一四·二八	一五·二〇	一六·〇七		一六·四五	一七·四五	一八·五三	一九·四五	二〇·〇〇	二〇·一一	二一·二七	二二·四八	二三·一五
第一〇二次快西臥膳車各等			二一·三五	[illegible]	[illegible]	[illegible]	[illegible]	[illegible]	[illegible]		[illegible]	[illegible]	[illegible]	[illegible]	[illegible]	[illegible]	[illegible]	[illegible]
第六次特快西膳車各等			平	津	直	達	特	別	快	車			[illegible]	[illegible]	[illegible]	[illegible]	不停	[illegible]